夕刊 京城日報

寄贈 15.7.20 帝國圖書館

木戸内府、近衛公を奏薦
六時頃大命降下か
個別的に各重臣の意見を求む

【東京電話】天皇陛下より後繼内閣首班に就き御下問を拜した木戸内府は、十七日午前十時五分赤坂の私邸を出で宮中内大臣府に出府し、各方面の情勢を基礎に愼重考慮を續らした結果、時局の重大性に鑑み特に内閣總理大臣前官禮遇者並に樞府議長等の重臣の意見を求むるに決し、午後一時より内大臣府に於て近衛文麿公、平沼騏一郎男、岡田啓介大將、若槻禮次郎男、原樞密院議長等重臣に個別的に會見各重臣の意見を求め、尚各般の情勢を見極めた上木戸内府は　天皇陛下の宮城還幸を御待ち申上げ拜謁仰付られ後繼内閣首班として近衛文麿公を奏薦するものと見られ、從つて組閣の大命は多分午後六時前後に近衛公に降下することとならう【寫眞＝右より木戸内府、近衛公、平沼男、岡田大將、若槻男、原樞府議長】

各方面で近衛公の蹶起要望

【東京電話】後繼内閣首班者については陸軍をはじめ重臣その他各方面とも擧國新體制の確立を標榜し、新政治體制運動の中核的人物として各方面より推されてゐる近衛文麿公の蹶起を要望すべきであるといふに大體一致してゐるので、近衛公が政變に至りたる事情を考慮して出馬を固辭せざる限り組閣の大命は十七日中に近衛公に降下するものと見られる

近衛公大命拜受せば 基礎を新體制に置く 少數閣僚制採用か

【東京支社電話】後繼内閣組織は大體十七日中に近衛公に降下するものと見られるが、近衛公が大命を拜した場合公としては目下進行中の新政治體制の具體的計畫と睨み合せてこの組閣工作に特に愼重を期するものと豫想せられる即ち第二次近衛内閣は現在の客觀情勢に鑑み第一次近衛内閣の如き間に合せの組閣をなすことは許されず、殊に將來近衛公の主宰する新體制が確立された場合これと内閣との連環を強め内閣の基礎をこの新體制の上に置くためには當面の組閣工作としては閣僚はなるべく少數制をとり且つ強固なる内閣たらしめる模樣である、而して近衛公としては大命を拜すれば直ちに組閣工作を進め十八日中には親任式を行はせられるやうに取運ぶこととならう

閣僚の顏觸下馬評

閣僚の顏觸れとして現在下馬評に上つてゐるものは、外務松岡洋右氏か又は首相の兼攝、内務は今後の新體制運動に備へて近衛公として最も密接なる關連ある人物より銓衡さるべく、大藏は津島壽一氏、青木一男氏が擧げられる、商工津田信吾、鮎川義介氏等の呼聲もあるが困難な事情があり、岸次官昇格說もある、農林風見章氏或は千石興太郎氏が擧げられ、鐵道、遞信は兼任かその他の椅子は別として柳川平助氏、末次信正氏等の入閣も傳へられてゐる、内閣三長官は安井英二、富田勇太郎、小畑忠四郎、星野直樹、太田正孝氏等の中から選ばれる模樣である、場合によつては企畫院總裁、大藏大臣は兼任となるかも知れない

閣僚全部新顏か

【東京電話】後繼内閣組織の大命が近衛公に降下すれば、公は内外重大の時局に鑑みなるべく速かに組閣を完了すべく今明日中に組閣工作を終へて親任式擧行の運びとなるものと思はれる、差し當り陸海軍兩相、外相、藏相、内相等五、六名の少數閣僚を以て組閣新内閣に課せられた使命たる高度國防國家の建設、外交の刷新強化、國内新政治體制の確立に向つて邁進する態勢を整へ、前内閣よりの留任閣僚は原則としてこれを排する方針で進むものと見られる

近衛公細川侯邸へ

【東京電話】近衛公は十七日午前九時四十分荻窪の私邸を出て、小石川の細川護立侯の邸に入つた

天皇陛下 皇帝陛下に御答電御發送

【東京電話】滿洲國皇帝陛下には十五日建國神廟御創建につき天皇陛下へ御親電を寄せられたが　天皇陛下にはこれに對し十六日御答電を御發送あらせられた旨十七日宮内省から發表があつた

米内内閣總辭職の反響

對英關係に注目(獨)

【ベルリン十六日同盟】米内々閣の總辭職に關しては總辭職の事實が僅に報ぜられてゐるだけで新聞紙上にもまだ反響が現はれてゐない、獨官邊では未だ公式に確認してゐないとして直接の批評は避けてゐるが、總辭職の直接の原因が有田外交の軟弱なりとする軍部の強硬なる反對にあり、又次に現はれるべき内閣は新體制を背景とする強力内閣であることは間違ひないから獨伊樞軸強化の同調を示すだらうとの觀測を下し、内閣の近衛公の指導の下に成立するだらうとの觀測を示してゐる、對英攻勢を目睫の間に控へるドイツにとつては新内閣の成立に依り日英關係が如何に變轉するかが最大關心事たることは疑ひなく、この點に特に非常な注目を拂つてゐる模樣である

伊太利は歡迎

【ローマ十六日同盟】米内々閣總辭職の報に對しイタリー政界では其の時期の早かつたことに聊か意外の感を抱いてゐる、イタリー消息通は後繼内閣の首班と目される近衛公の指導の下に今後日本は新全體主義國家としてヨーロッパの新秩序に對應し、極東における眞の安定勢力として新たな段階をなさんとするものと觀測し、これを歡迎してゐる

英、見解を洩す

【ロンドン十六日同盟】米内内閣の總辭職は逸早くロンドンに報ぜられたが、官邊筋では日本今回の政變は日英國際に何等面白からぬ影響を與へるものではないと左の如き見解を洩してゐる、米内内閣の總辭職について我々の意見に於て[illegible]

外交積極化 米國の觀測

【ニューヨーク十六日同盟】米内内閣の總辭職の報は滇緬公路問題、上海における駐兵撤退問題に關心が再び極東に向けられてゐる際とて、從つて今回の政變が日米交渉に面白からぬ影響を與へるとは思はない

海軍軍事參議官會議

【東京電話】海軍では十七日午前十時より海相官邸に軍事參議官會議を開き、大角、永野、百武、加藤、長谷川、及川の各參議官出席、吉田海相より米内々閣總辭職に至つた經過を說明した

近衛公けふ歸京す

【東京電話】近衛公は米内々閣總辭職決行に伴ふ政局の重大性に鑑み昨夜八時半自動車で歸京、十七日午前零時五分荻窪の私邸に入つた

畑陸相葉山に伺候

【東京電話】畑陸相は十七日午前十一時三十分葉山御用邸に伺候天皇陛下に拜謁仰付けられ、所管事項につき委曲奏上、種々御下問に奉答して御前を退下した

杉山元大將 寺内大將訪問

【東京電話】軍事參議官杉山大將は、十七日午前十時赤坂の私邸に軍事參議官寺内大將を訪問、米内々閣總辭職に伴ふ陸軍の動向を中心に約一時間に亘り要談を遂げた

矢十字葡萄酒 仁川花町 中山商會

泉州を突如急襲 敵前上陸を敢行
軍事施設その他を覆滅す
南支艦隊發表

【○○艦上にて十七日同盟】南支艦隊報道部十六日發表＝南支艦隊の有力なる部隊は、十六日早朝突如南北兩方面より泉州を急襲、陸戰隊は艦砲並に飛行機の支援の下に崇武及び深滬灣に敵前上陸を敢行、所在の敵を擊退しつゝ敵軍事施設その他を覆滅せり、泉州は福建政權が福州及び廈門陷落後における重要補給路にして、援蔣物資の主要輸入港となりたるものなり

松平秘書官長 園公を訪問 木戸内府の意を體し

【東京電話】後繼内閣首班につき御下問を拜した木戸内府は、時局の重大性に鑑み特に十七日午後一時から宮中に各重臣の參集を求め個々に會見してその意見を聽取したが、更に興津にある元老西園寺公の下には松平秘書官長を派して公の意見を徵することになつた

木戸内府 内大臣府に入る

【東京電話】木戸内府は、十七日午前十時五分赤坂新坂町の私邸を出で同十分宮中内大臣府に入つた

造船許可決定

【東京電話】遞信省では十六日造船調整協議會を開催、明年一月までの起工分につき七隻二萬八千五百八十噸の造船を承認した、右は客船、貨物船、冷藏運搬船各一隻の外は全部貨物船である、なほ昨年六月の造船許可制實施以來の造船承認數は約卅九萬噸に上る

國府外交部次長決定

【南京十六日同盟】國民政府は十六日の第十六次中央政治會議で外交部常務次長代理周隆庠氏を正式に常務次長に昇格せしめる案及び駐日大使館參事官より轉出せる[illegible]氏を公使となし、南京にあつて勤務せしめる案を決議した

陸相は東條中將か
海相に及川大將有力

【東京支社電話】後繼陸相の候補者に關し陸軍及び參謀本部の意見を綜合すれば事變進行中であり現地の第一線に活躍する將官はこの際避けた方がよいといふ意見が強いので、現航空總監東條英機中將と阿南次官が最有力で結局東條中將に落着くのではないかと見られる、又後任海相の候補者に關しては米内々閣の總辭職の根本理由が外交問題にあるだけに理論上四相會議の一人にして責任を負ふべきであるとの理由で、吉田海相は後繼内閣の海相として留任するとはないとの見解が部內に行はれてゐる、然し一方吉田海相の立場には同情するが、此の際の事情から大局的にこの際もう一度留任が望ましいとの見解も有力に行はれてゐるから、時局の推移のおこらない限り、吉田海相の留任は實現するものと見られる、若し吉田海相の辭意が頑く留任の見込なき場合は軍事參議官及川古志郎大將の登場があるが、横須賀鎮守府司令長官豊田大將の海相說を見る向もある

米大統領三度び出馬か

【ワシントン十六日同盟】シカゴにおける民主黨全國大會も愈々第二日に入り、ルーズベルト大統領は今明日中に第三期出馬か否かの態度を表明するものと豫想されてゐるが、大統領は十六日の新聞記者團との定例會見に於て「余の態度は十六日夜シカゴ全國大會においてバークレー議長の演說中に發表されよう」と答へ若し再指名を受けた場合には三度び出馬の決意であることを示唆した

大野政務總監 廿二日歸任

山口縣湯田溫泉で靜養中の大野政務總監は、來る二十二日午後一時四十分京城驛着のあかつき〃で歸任する

呼吸器病科 增築落成 京都保養院 （全院則） 醫博 富田精

援蔣路の閉鎖に 米政府反對聲明
日英間取極めに不滿

【ワシントン十六日同盟】ハル國務長官は十六日ビルマ方面及び香港方面よりする援蔣物資輸送路の閉鎖を以て世界通商の阻害を圖るものとして米國政府はこれに反對の意向なる旨を聲明し、米國の門戶開放政策と矛盾する如き如何なる日英間の取極めにも反對する旨米國政府の態度を聲明した

ハル長官の言明内容

【ワシントン十六日同盟】ハル國務長官の援蔣物資輸送路閉鎖に關する記者團の質問に對する聲明内容は左の通りである

米國政府は全世界に亘る通商路の開放に正當なる利害關係を有してゐる、從つてビルマルート經由支那に至る物資を杜絶するが如き最近英國政府の措置に關して採られた措置の如きは世界通商に對する不當なる妨害を加へるものであると思考する

獨、伊、ソ各巨頭重大協議か

【ニューヨーク十六日同盟】ベルリン電によればベルヒテスガーデンの山莊に籠るヒトラー總統は、數日中にベルリンに還り、イギリスに對し和平勸告の最後の演說を行ふといはれてゐるが、ニューヨークに達したAPローマ電によればイタリー外相チアノ伯はヒトラー總統の演說に先立ちその協議のため既に十六日ローマ出發再びドイツを訪問する豫定といはれる、またチアノ外相の今回の訪獨に際しモロトフソ聯外務人民委員も同時にベルリンに來りヒトラー總統、リッベントロップ獨外相、チアノ伊外相、モロトフソ聯外相の獨伊ソの各巨頭の間に重要工作につき重大協議が行はれるだらうといはれる

川岸中將、今月末入城豫定

今回朝鮮軍司令部附に任ぜられた川岸文三郎中將は今月末着任することになつた

ヒ總統の演說内容

【ニューヨーク十七日同盟】ヒトラー總統は二、三日中にドイツ國會を招集、重大演說を行ふ豫定といはれるが、十六日ニューヨークに達したA・Pローマ電はヒトラー總統は右演說において英國に對する最後の和平提案として

一、歐洲大陸新秩序の承認
一、英國首相の更迭（[illegible]氏の退
一、歐洲植民地の改造

の三條件を提示、目下伊外相チアノ伯の訪獨もこれが提案起草に參與するためだといはれ就中ヒトラー總統は和平成立後英國を一切の大陸政策から離脱せしめ且世界經濟再編成のため西半球と歐洲諸國とを連繫する仲介國の役割を擔當するだらうと報じてゐる

人

◇鈴川壽男氏（京畿道知事）十六日朝八時初巡視のため開城に出張午後七時歸城の豫定

時の錄音

米内内閣總辭職。

×

しかし、いつの政變にも伴ふ暗澹險惡のないのは何故か。

×

明るい強い次の推進力が、國民の胸に醸されてゐるからだ。

×

それは正に歷史的な轉換を意味し、世界への巨歩ともなる可能性が多分にあるからだ。

×

ただ、一切を清算し、全國的な新體制に邁進する覺悟を要す。

×

特に外交面と經濟面と、いはゆる指導階級の覺醒が急務。

×

今度ほど國民の視界の利いたことはない。

×

この認識で協力して邁まう。

城大座談會休載

三國志 出廬の卷
吉川英治（作） 矢野橋村（畫） 【261】

火星と金星（五）

徐晃も、猛鬪の聲。

許褚も、又「當代の典韋」とゆるされた萬夫不當である。

「好敵手。いでー」

と、槍を舞はして、許褚が挑めば、徐晃も、大斧をふるつて、

「ゆくところの敵。中途にて背を見せるな」

と、豪語を放つた。

兩雄は、人交ぜもせず、五十餘合まで戰つた。馬は汗を濡れ紙のやうに汗でしとゞにしてでも、ふたりは疲れた風もなかつた。

「いづれが勝か？」

觀る者は、兩軍ともに、ひそかに息をのんで見てしまつた。すばらしい生命力と生命力の相搏つ相は魔王と魔王の咆哮し合ふにも似てゐた。又それはこの世のどんな生物の美しさも語るに足りない壯絶なる「美」でもあつた。

遥に、見まもつてゐた曹操は、何思つたか、突然、

「鼓手つ。銅鑼を打て」

と、命じた。

口忙しく又、

「退き銅鑼だぞ」

と、追ひ足した。

「はつ」

と、鼓手は驚いて、退け——の銅鑼を打ち鳴らした。

何事が降つて湧いたかと、全軍は陣を返し、勿論、許褚も敵を捨てゝ歸つて來た。

曹操は、許褚を初め、諸將を集めて云つた。

「諸君は不審に思つたらうが、遽かに銅鑼を鳴らしたのは、實に徐晃といふ人間を殺すに忍びなくなつたからだ——われ今日、徐晃を見るに、眞に有爲の男子だ、一方の大將としても立派なものだ。敵とはいへ、可惜、あゝいふ英材を惜しむべきことだ。——わが願ふところは、彼を招いて、味方にしたいのだが、誰か、彼を說いて降參させる者はないか」

すると、一名。

「私に仰せつけ下さい」

と、進んでその任に當らうといふ者が現はれた。山陽の人、滿寵字を伯寧といふ者だ。

「滿寵か。——よからう。そちに命じる」

曹操はゆるした。

滿寵はその夜、ひとり敵地へまぎれ入り、徐晃の陣をそつと窺つた。

木の間洩る月光の下に、徐晃は甲も解かず、蠟燭を並べて對つてゐた。

「……誰だつ。それへ來て、窺つてゐる者は」

「はつ。……お久しぶりでした。徐晃どの、おつゝがもなく」

「オ。滿寵ではないか。——どうしてこれへ來たか」

「舊交を思ひ出して、そぞろお懷かしさの餘りに」

「この陣中、敵味方と分れた以上は、舊友とて」

「あいや。それ故にこそ、特に私が選ばれて、大將曹操から密々にお詞をうけて忍んで來たわけです」

「えつ、曹操から？」

「けふの合戰に、曹操第一の許褚を向ふに廻して、貴君の目ざましい働きぶりを見られ曹將軍には、心からあなたを惜んで、遽かに、退け銅鑼を打たせたものです」

「あゝ……さうだつたか」

「なぜ御身ほどな男子が、楊奉の如き、暗愚な人物を、主と仰いでをられるのか。人生は百年に足らず、汚名は千載を待つも取り返しはつきませんぞ。良禽は木を選んで棲むといふのに」

「いやいや、自分とても、楊奉の無能は知つてゐるが、主從の縁、今さらどうしようもない」

「ない事はありません」

滿寵はすり寄つて彼の耳に何かさゝやいた。徐晃は、嘆息して、

「——曹將軍の英邁はかねて知つてゐるが、さりとて、一旦でも主と恃んだ人を裏切りとして、降伏して出る氣にはなれん」

と、顏を横に振つた。

OFR BEAUTY POWDER
コフア粉白粉
誰方のお肌にもピッタリ適ひどんな脂ら顏にも美しくツキ滴身なお化粧が出來ます
到る處化粧品店ニアリ
姉妹品 コフア固形白粉
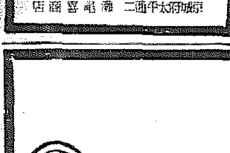
京城府太平通二丁目 滿喜商店

人工榮養兒にビタミンCを
まるまると丈夫に育つ赤ちゃんはビタミンCを始め凡ての榮養が足りて居る證據です。ところが……
人工榮養兒
……は肥りにくく、下痢したり便秘したり、榮養不良になり、病氣にもかゝり易いものですが、これは赤ちゃんの食物の中にこのビタミンCといふ活性の榮養素が足りないのが一大原因といふ事實が判りました。
乾物の生活
大人でも「生もの拔き」で乾物ばかり食べてゐるとビタミンCの不足から、食慾が減り、齒齦が浮いたり、關節が痛んだりして、病菌に對する抵抗力が弱まり、潑剌たる健康生活を營むことが出來なくなるのです。
……況して赤ちゃんは發育のために大人より多量のCを必要とするのですが牛乳、粉乳、煉乳等の人工榮養品はビタミンCを殆んど含まないため、しらずしらずのうちにCの不足となり、發育が鈍るばかりかそのまゝでは生命すら脅かされるに至るのです。
離乳期
の赤ちゃんは母乳から他の食物に移るために敏感な活成分が不充分となり抵抗力を失ひ易いことになり勝ちですから、この時期の赤ちゃんにはぜひビタミンCを與へることを忘れてはなりません。
胃腸を害ひ易い
新鮮な野菜や果物にはCが含まれて居るからといつて赤ちゃんに毎日大林檎四個分にも相當する搾り汁が必要ですが、かく多量を無暗に與へるわけにも行きません。つまりその中に含まれる酸類や纖維物が未だ餘り丈夫でない赤ちゃんの胃腸を害ひ、下痢したり又他の病氣をひき起すもとにもなり易いからです。
アスコルチンが出來てC補給の途は簡單に解決されるにいたりました。乃ちアスコルチンはそのまゝ注射に用ふることの出來るCの純結晶品を粉末及び錠劑としたもので粉末一瓦は新鮮なレモン約二個分にも相當するからです。
一日半瓦（又は二錠）を飲みかげんのミルクの中に添加すれば母乳と同じように活性になります。よく攪拌して與へることを忘れないで下さい。

ビタミンC劑 アスコルチン 末及錠
二五瓦…壹圓參拾錢 一〇〇錠…參圓六拾錢 藥店百貨店にあり
說明書進呈
大阪市東區道修町二丁目 株式會社武田長兵衞商店
東京市日本橋區本町二丁目 株式會社田邊元三郎商店
大阪市東區道修町三丁目 株式會社田邊五兵衞商店
東京市日本橋區本町三丁目 株式會社小西新兵衞商店
15CN1146

"新日本"の胎動を聴く

國民の肚は大丈夫 思ひ切つてやれ

"強い内閣"へ巷の要望

混迷した世界情勢と混沌とした政局の渦巻くなかで戦時下日本の内閣が瓦解すること四度、世界新秩序への大いなる進路を發見した若き日本はいま次代への飛躍台に起たうとする。米内内閣の退陣とともに"新日本"を創造する生命を賭して起つ者は近衛公か——国難から飛躍へと時代は急激に轉換してゐる"飛躍"こそ新日本が求める一の時代精神である。強力内閣、鞏固内閣出でよ、戦時下の政局を黙々と見つめて來た國民は文字通り"國民の聲"要求しいまこそ飛躍の第一歩を踏み出さうとしてゐる……新政のうちに生れ出でんとする内閣への國民の聲に聞いてみる

といふのが最近政局上下をあげての要望だつたらう、それに近衛さんの國家新體制の聲明が際限あたりに全國に迎へられてゐるんだよ、誰でもいい本當に思ひきつた、時勢をリードするやうな政治、これが米内内閣には缺けてゐたと思ふよ「今度の内閣は誰に行くか」「そりや近衛さんだらう、事變處理と國内新體制、このイニシヤチーブをとつた近衛さんに出て事變の解決をして貰ふんだね」「それだけぢやないよ、さらに進んで今日の社會事態の後から追ついて行くやうな政治を一擲、思ひ切つてドシく\やつて行く政治を望むなあ」

現在の生活を根本的に刷新してこの難局した氣持を法令化して一緒にやつて貰はう」「僕なんか今の日本が不安でならんのだ、一日も早く\してもらひたいもんだ」

米内内閣は十六日午後六時二十五分總辭職を聞いた。辭めた人々はその瞬間に觸れる直前まで〝こんどこそ眞に日本の進路を示す強力内閣だ〟と感じてゐる十七日中に大命降下があるだらう〝近衛さんが出るだらう〟寺内さんかも知れない〝齋藤の下馬評は仲々鋭い。〝新が出てもいい時勢をリードする力強い政治をやつてくれ、僕たち國民は默つてついて行くんだ〟と總辭は國民の聲に決つてゐる

もう一人一人の國民はさうだこんどの内閣でいよく\國家新體制が決まるだらう。それが國家百年いや千年の大計であれはわれく\はどんな困難でも耐へて行くぞ、ドイツを見ろ、あんな立派な

戦果 を擧げたぢやないか世界の大勢は秒一刻猫の眼のやうに變つてゐる、その推移を見逃したハッキリした政府が欲しいのだ

十七日の正午、京城商工會議所で交される「待望強力内閣、いや待望國家新體制」の聲をソッと聞いて見る、集まる人たちは京城商議の部長、課長級十名あまり、知事は開城地方巡視中とあつて留守だつた、パンを嚙り、うどんをすひこんでゐる諸君さんたちは箸を休めて語ふ合ふ話題は殆ど新内閣の下馬評だ

「米内さんの辭職は何んだつたらう、何もないぢやないか」「さうだなあ何もないが失敗もないよ、無策の無策だなあ」「理由は何んだ、ハッキリせんぢやないか」「世界情勢の變化だよ、國民の一人一人が現在の生活から受ける政治に不滿があつたのではないか」「ドイツの飛躍だね、こんな國際情勢にあつて國内はウサく\してゐる」

【京城電話】新内閣の顔ぶれ一瞬に湧く風景の課長たち

してゐるのは日本だけといふ感じが歐洲大戦ですつかり知らずくの中に

國民 の心の大部分を占めてしまつたのだ「どうにか打開しなけりやならん」

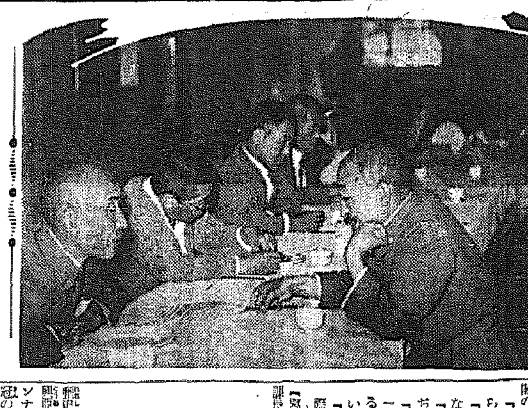

三内親王樣 大宮御所へ

【東京電話】女子學習院御在學の照宮、孝宮、順宮三内親王樣には十七日午後二時廿分お揃ひにて皇太后陛下の御殿に成らせられ大宮御所に御中の御挨拶を申上げさせられ陛下の御許にて御遊び遊ばされ陛下の御許にて御日課なども相ならせられた、なほ女子學習院は來る二十日から二十四日まで夏季休暇の御勤労奉仕に御精励あらせられ日本の御勤労奉仕作業を遊ばす御出となる

やるんだなァ

難かしいことは分らんがネ"

魚屋のオッサン快氣焔

歴史的大變轉に直面した日本——國民の民は何をすべきか……京城の街の人々の声を拾ふ、買ひ出して來た魚を店頭に並べていた魚屋のおつさんは勢よく口をきつた

"やるんですね、やる上は他に手はないぢやありませんか"生きの良い鯛の白い腹に水がのつけられた

"私は難かしいことはわかりません、しかしですね商賣のていふやつは、何かサッパリしたやつらしいぢやありませんか

理窟 がわからない私ですが、とにかく國民はお上の命令一つで右にでも左にでも動かうといふんです、この氣持を解つて呉れる人がとれからの日本に出て來なくちや——近衛さんが出るんでせう？いゝんですね魚臭い國はしてゐますが私だつてプリく\した日本人だ、今度こそサッツウとやりますよ國民はムザく\してゐるんですからね」

おつさんは"ソラ"と掛聲をかけて大きな鯛をカギに引つかけた

軍人 だけの內閣ではない、日本の政治は一部の政治家や官僚に留めて平然たるものだつた、來るものが來たといふ感じ、ソナーは誰か十六日米内内閣總辭職の閣外を手にした京城の商人階級の民は動くて走る大のテ

珍しや早起き

白百合片手に近衛公

謎を秘めて颯爽たる 木戸内府

【東京電話】米内內閣總辭職の一瞬から俄然大きくクローズアップされたのは去る六月一日就任早々の重臣を挙した新内府木戸幸一侯である、勲錢、豆タンクと併名される木戸さんの胸中には日本の新政局への展開を示唆する人物として期して何人の胸が描かれてゐるのだらうか、葉山から一路帰京して赤坂の木戸上の自邸に入つた木戸さんは、十七日は平常通り午前七時に起床上機嫌で軽い朝餉をアッサリ済ませて朝飯に一服り

の寸暇を惜む近衛公の顔ひやかな一瞬の興奮であつた

のニュース數の自動車は長蛇の列をなして公の自動車を追ふ、やがて荻外莊の玄關に自動車を横付けにした公の姿は奥の部屋に消えた、内を散見したの午後一時から宮中に開かれる重臣會議に臨むに白百合に見舞ふ令嬢の病床へ十一日目に見舞ふ令嬢の病床へ心をこめて、之が新體制の誕生を譲る重臣會議

【東京電話】明かに近衛公（十七日午後一時頃）、靜養先き輕井澤から一路東京の荻外莊の書齋に入つた、やがて、近衛公は十七日朝早く起きて公は午後一時からの重臣會議に臨む、定刻夫人福子さん、温子さん（長女）を見舞ふ時間の餘暇に、朝のソフト、黒の背廣に鮮ズボン、白百合の花束を片手に例の通り迎への車に乗つて靑山御所通り自邸小石川、目白茗荷谷町へ向つた、千駄谷

趣味と實用の パカチ 内地の贈物には 本町一丁目 ちんや

街は近衛公一色

將來 五年・十年の差となつて現はれて來るやうな氣がすると「國民は力強い政治に飢ゑてゐるんだ、僕らはどんな強力な法令だらうが默つてついて行くよ、喜んでついて行くよと」「日本人は皆さうだらうと思ふよ」

「今の日本は新東亞建設に未來許得機會が邪魔になつてゐることを知つてゐながらどうにも出來ないでゐるんだ」「それや國民がみなさう思つてゐるよ」「さういう強力で國策で、最後にこつた」

長命の内閣を望むよ正午中ラヂオはお聲のニュースを響かせてゐる、政界の動きはひしく\と鏡覆さんたちに迫つてゐるいつもの内閣斷影とは全く違ってゐる

新内閣を待つ十七日の京城の街は近衛の風景を孕んでまたもや雨——街の表情は暗然たるなかに國民の肚は出來てゐる"と云つた決心の氣構が溢れて"と一の雨に近衛公から晴れる'を話題を賑せてゐる、近衛公だらう、午後一時の重臣會議の後、近衛の大命降下は早くも「近衛公支持の形だ、國民をグンく\引張つて行く積極內閣、そこで國でも米國でも押へまくる强氣外交を希望してますよ、若いサラリーマン連の胸内には新日本の血が打つてゐる

ビール配給券を闇に賣る！

悪質な商人を檢擧

これや家庭に戸別にビールが配給される一般家庭に京城府が賣出した配給券で——京城府鍾路町二〇七在住〔中略〕は去る五月廿一日府内西大門高等三丁目〇〇家庭へ配給券を賣りつけた、このため悪質商人に頭を叩くと檢擧した

二少年溺死

京城府外東部の牛耳里二〇〇番地の牛島國男君（一〇）と同番地の李〔中略〕は十六日午後四時ころ自宅附近の中浪川で遊泳中溺れ死亡した

私共御厚誼ニ預リ候處本日出發御見送下サレ御繁忙中態々御禮申上ゲマス時局多端ニ際シ皆樣ノ御健康ヲ御祈リ致シマス

七月十七日　速水滉　同　文子

京釜線不定期急行

京城、釜山間の旅客增加に鑑み鐵道局では夏季休暇の學生その他一般旅客のため來る廿日から今月末まで京釜間に不定期急行下り第一〇〇七、一〇〇八列車を運轉することとなつた、同列車は一般の急行列車に先行して運轉される

▲上り 京城發午後一時卅五分・釜山着同九時廿分
▲下り 釜山發午前十時卅分・京城着午後二時〇分

天晴會創設十五年記念

天晴會では今回創設十五周年記念式を來る卅日午後五時から朝鮮ホテルで擧行する

「元村　肇」元參議が創氏

朝鮮總督府中樞院參議の元村肇氏は十六日元村と創氏改名届出を終つた

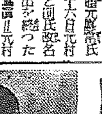

【寫眞は元村氏】

各道衛生課長會議

總督府衛生課では來る二十九日より三十一日迄總督府第一會議室において各道衛生課長會議を開き傳染病豫防及び衛生指導の諸問題について協議打合せを行ふ

切符賣場開始

新設の京城驛前廣場切符賣場は十五日から營業開始の豫定のところ準備の都合で十七日から營業を開始する

洗浦滿洲開拓民志願者訓練所開所式

洗浦の滿洲開拓民志願者訓練所は總督府直營の開拓民訓練所となり七月十八日午後二時より開所式を擧行する

綿路手荷物

〔中略〕

名譽の戰死者

【十六日發表】

▲六月六日戰死 山口縣出身伍長〔中略〕
▲六月十一日戰死 全南出身〔中略〕

日笠護氏

京城師範學校教諭日笠護氏は四日〔中略〕死去した、享年四十〔中略〕

十七日朝の天氣概況

七日午前六時の低氣壓は黃海中部にあつて東北に伸びた不連續線を伴つて東進しつゝある、又滿洲北部にも低氣壓があり、南鮮方面には斑らな雨雲が見えてゐる、朝鮮は梅雨期で各地とも不安定、内地は曇雨

仁川地方【今晩】南西の風曇り

見よ！半島人が五萬圓を寄附

總督の獅子吼に感激

去る事變三周年記念日に京城府民館で行はれた總督の一場の講演を拝聴し感激した三千餘の半島人が〔中略〕

李王職開廳卅周年記念式

李王職では十七日午前十時から開廳卅周年記念式を擧行した

諸君！御苦勞さま

内鮮一體を鍬に果し

農業報國青年隊けふ歸鮮

【釜山電話】六月一日京城出發以來七月七日まで佐賀、熊本、大分、長崎の四縣、十ヶ町村で汗と誠心の勤勞奉仕に挺身し八月の鮮農業に〝さよなら〟を告げて内地各縣の郡、佐賀、熊本、福岡、長崎等の各地を遍訪、帰国の途についた農業報國青年隊員百十六名は途中一名の不幸で去った他、元気で十七日朝金關連絡船で釜山に上陸した、金田釜山府尹以下官民有志、青年團、愛國婦人會等多數の歡迎を受けて府民館に直行

誤れる認識をお互ひに一掃

增田本府囑託の感激

先月廿八日以來佐賀縣、福岡縣をともにした總督府囑託增田收作氏は語る

第一、國民の心の寬さが改善進歩の何ものの總てが為に

實行 に移すべきものと研究すべきものとを區分して國體の具體化について十分の考慮を要する

内鮮一

〔中略〕

品位

〔中略〕

みやげには 松の實飴

一回五十圓 豪勢な麻雀賭博

京城鍾路町七〇ノ二九〔中略〕

測量 製圖 器械 シノサキ商店 京城本町

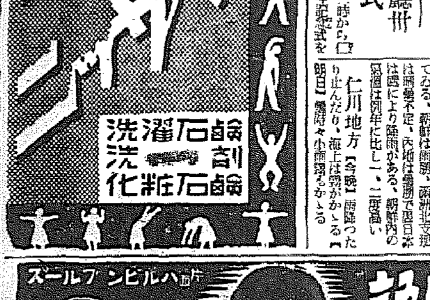

資産信用調査 結婚調査

帝國興信所京城支所 京城府太平通 電話本局四三一二番 本所東京 支所全國六十余

ピアノ多數入荷 ボルーゲル・ルビンシュタイン マツモト・フリードマン 中古品交換 調律、修繕 等の御相談に應じます 武藏野ピアノ出張所 京城府黄金町二丁目 電話（2）七四〇二番

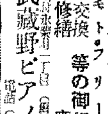

阪井耳鼻咽喉科醫院 京城府本町一丁目五十二 醫學博士 阪井清

醫學博士 朴鍾榮內科醫院 電話光一八一五 京城府樂園町一四一 パゴダ公園裏表側

ジャンケン グリコ ソラ カチマシタ

謝近火御見舞

昨夜火災の際は早速御馳付御見舞賜はり難有奉深謝候御蔭樣を以て被害僅少にとゞまり候間何卒御安心下され度候混雑の折柄御尊名御伺ひ洩れも有之哉も難計一々拜趨御禮可申上等の處乍略儀不取敢以紙上御厚禮申上候

京城府大島町三五 中野寫眞館 中野茂

京城師範學校教諭從六位日笠護儀　豫而病氣療養中ノ處養生不相叶七月十七日午前四時二十五分死去致候間此段御通知申上候

昭和十五年七月十七日

嗣子 日笠 下井　友人總代 櫻井 雄隆俊 岩下 三一男

特にスフ・人絹に驚異的効果あり

專賣特許 ツヨナール 凡ゆる織物の保強剤

驚くべき十大効果

朝鮮總發賣元 高瀬合名會社 京城府南大門通三丁目・代表電話本局②7186

投網釣具 百貨 吉備商會

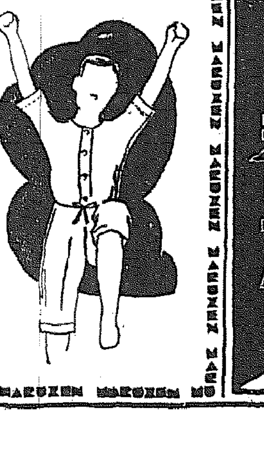

ぜん息・神經痛や中風・高血壓

「原因」から治療する今津博士の新しい療法

不治でない

（今津博士の研究室）

觀念を翻然了悟して有名な今津博士は原因の徹底的研究した結果酒精、煙草、淋病、黴毒、腎臓炎、心臓病、糖尿、中風、高血壓など身體の諸器官が弱つて血液が惡くなり血管が侵される爲め起るので

頑々質撒を重ねた結果淨血劑を發明し、その作用によりホルモンから強力なとりキシン又はイマヅミンの作用に依り治り難いつゝい病氣を原因から良くし、大なる發見がされてゐる。

高血壓の恐ろしさを知つて、腦溢血・中風を防ぐ。決して不治でない

大阪市東區北濱一四五 今津研究所 へ遠慮なく行くか、又は郵ハガキにつらい症狀を詳しく記し急ぎ申込まれよ

電氣療法 新職業 男女募集 大日本電醫學校

社員優遇採用 朝鮮運送株式會社

正しき月經促進新藥 エムサン 月經不順 月經過少 月經異常 無月經 大阪市東區 名古屋 東京

三ッ星調帯株式會社 満鮮總代理店 富士商店 電話本局4422

コンベヤーベルト V型ロープベルト ゴムホース・パッキング 楠公印ベルト

學藝

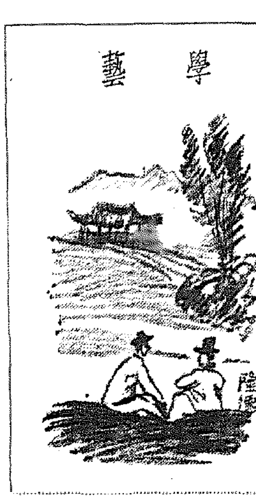

大野隆徳氏畫

創氏への愚見【1】

新居彝淳【京城覆審法院判事】

半島統治上近來の劃期的制度は朝鮮教育令改正、陸軍特別志願兵制度並に氏設定に關する朝鮮民事令の改正であるとは周知のところであらうが、創氏制度は身分關係に異動を來し、殊にその效果の及ぶ範圍が一般的たる點に於て、前二者に匹るとも決して劣りはしない。

斯の如き重大なる制度が、一般社會に比較的冷淡に受けられるのは何故であらうか？此處で冷淡とは甚だ、武斷三十餘年の時に於けるが如く、民衆が會のないのを意味するのではない。紀元二千六百年の一日も早くとの光榮に浴せんとせざることを指すのであるが勿論それかといつて、種々の手續を一日で濟すべしと要請するのではない。半年間を許可したる者が比較的少數であり、一般の關心が何となく薄いやうに感ぜられるのは獨り私の偏見ではあるまい。

何故ならうか？これには制度自體の性質から來る點が多分にある。即ち事柄が法律的なるが故で、先づ我々指導當局の態度そのものが一應問題になり得る。例へば私が茲で一應に向つて本制度へ「強制するものに非ず」といふやうな意味を發表する場合があるとすれば法理論としては亦正當であらうが、そのいふ意味は十二分の吟味を要する。それは先づ第一に氏に使用される文字が、特定のものを選ぶべく強制されるものでないと意味する（法令の禁止に觸れざるとは勿論）これは禁止規定が設けたる法令では、勿論所論として當然生れる結論である。又假に一歩を譲めて、一般的に創氏を強制しないといふ風に解釋されても、それは私法關係に於て所謂公序良俗に關せざるもの、例へば内鮮間の夫婦に婚姻を強制しない位と同じく解すべきである。法律的にいふと、現實的に強制しないといふ點のみは同じであつても、その效果から見れば、婚姻の有無及び届出經過後における法律の效力の二點に於いて、此の方がより強制的なることは明瞭である。尤も見方によつては、内鮮婚姻の夫婦の場合でも、婚姻届のなき限り法律上夫婦としての權利を享有し得ない點から見れば、矢張り強制的だといへる。これは當然の事理である。蓋し消極的に存してゐる以上、夫婦として法律如何なる規範にまかす法律を制定する必要がないからである。他面路上の危險物を強制的に除去すべく命ぜられるが如く、一般民衆は現實的な強制がないのみである。つまり無關心より愛する法的觀念が內容を修正されて、法所謂知識階級に屬する（……と自稱する者も相當多い）者で、これにも色々あるが、年齢から見て老少の二層に分け得られる。總て老いて保守的で批判的なる所謂若きインテリ階級の中には當然な制度と思ひ乍らも、從らに左顧右眄し、或はこれより解決さるべくもつと現實的な問題があるのではないかといふ空想にのみ囚はれ、に入らせる外はあるまい。第二に斯の如き若者は之を是正し導くべき將と力とを有しないことゝある斯や、人々に對しては、再教育に依て一般知識を擁つて居り、上い事には斯の種の若人が、巨細の點を暗記する向きが多い。殊にいけな事が、若き人々に至つては、極めて怪しな考へで、姓は千古不變のものと氏に關する歴史を正さなければならぬが、今日迄の斯種の論には大抵我國の古典及び朝鮮の事情に關するものゝみが多い現状である。此の小論が主に支那典籍によつたのは茲に鑑みる所があつたからである。

不連續線

一本の線

今は亡き日本畫家千田要價は、描くべき對象の實體を把まんがために、群を描き徹した。彼は、會心の一本の線を得るために、數千枚、數百枚の素描を反古にしたことか。歐羅巴の近代畫家李圖に所藏されてある未完成作「羅生の家」の下圖が、そのすべてを語つてゐる。正に、巨匠にして初めてなし遂げられるべき良心の動きである。

たゞ、この一本の線を求めるための苦心と努力とを、畫人のみの途と心得てはならぬ。われ等日常生活の上に於ても、職業と所謂といふこととは別に、この良心的なる苦心と努力とは、すべてのことに傾けられねばならぬのではなからうか。政治の上にも、文化の上にも、小手先きのことのみに放恣され、眞の實體の忘れられることは恐ろしいと思ふ。巨匠が一本の線を求むる心を、すべての生活人の心としたい。

明滅燈

その境地まで

女子教育にたづさはつてゐる私は、女性の心理をよく理解し、また眞に女性の見地に立つて、あらゆるものを見たり聞いたりしなければならない時が多い。しかし私も人間である以上、無理である事も少くないと思ひ、そこで私は女性心理に對する研究をしてゐるがこれには先づ映畫を觀ることが一番早道で、女性が泣く場面などには必ず自分も共に泣き、その泣く心理を味つて見るが、第三者の立場から見た場合、或る意味に於て可笑しいかも知れないが、何事もそこまでの徹底さがなくては十分なことは出來ないと思ふ【京城淑明女高女校長】

半島の映畫令

八月一日施行細則公布

半島映畫界の宿望として今夏一月日に公布される運びとなつたが、四日前後發布された映畫令の施行細則は、その後總督府警務局圖書課が內地省局と折衝の結果愈よ八月一日公布の運びとなつたが、要綱は製作關係は內地同樣一ケ年以內、映畫技士の登錄制度や常設館の場內設備等は早急には困難なので一ケ年中の猶豫期間を設ける模樣、洋畫の上映は從來通りメートル制限で行くが、配給は新に內地同樣本數で制限するか否か目下研究中であり多少減少するものと見られ、朝鮮映畫製作は許可制を取る程度は認めるか、一ケ年の猶豫期間內に統合所至は強力會社新設により統制される筈である

總督府當局ではこれが實施の運用が圓滑を期するため、映畫委員會を開催各局關係者等約二十名で組織し設くて社會事業協會が行つて來た推薦を總督府推薦とする譯である

總督府でも正式推薦

官廳映畫も統制

半島映畫界の映畫令細則は八月一日に公布される運びとなつたが、總督府當局ではこれが實施の運用機關として映畫委員會を開催各局關係者等約二十名で組織し總督府推薦映畫の制度を設け、推薦部は從來社會事業協會が行つて來た推薦を繼承して行ふが、今後は正式に總督府推薦となる譯である

尚ほこの他內地同樣映畫統制の事務局と警務局圖書課から四、五名を任命、更に從來遞信、學務局や同府各課で製作した多數の所謂官廳映畫作品を統制して新たに官廳映畫作品製作部を新設し映畫國策の實を擧げる譯である

京日俳壇

〈夏季雜詠〉高濱虚子選

針刀もさくらもさかり寺五月　開城　藤森功樹郎

妻孔は古り針刀にかくれ住む　同　同

なりはひのわびしき話梅雨の宿　群山　山地曙子

髪風や各流此國に梅となる　同　朴雨曲

枚き錦嶋にもの朝山や梅雨の宿　同　前田紅花

不定神に預け假寓姿の秋　木浦　山本眠子

寝間にぬれ村の祭も賑かに　光州　三宅茂晋

坊園の暗きに垂れて蒸龍船　京城　淺野夏江

闇苑やはびとるばかり夏動　同　土山柴牛

城門をとほつ埃や夏動　同　鈴木日想子

麥埃たゞきあひつゝ攫休　淸州　川西笠人

夏季雜詠　七月廿日締切▲官製ハガキに一人一枚一句限り▲京城日報學藝部「京日俳壇」あてのこと

アトラクション

京寶に、趙澤元若劇に朝鮮楽劇團

半島舞踊界のホープとして盛名嚴たるものがある趙澤元氏は本年一月東京日比谷公會堂に、はたまた五月の本社主催明治座に姿を現し感銘を與へたが、その後愈々で再び新作を携へ、來る十八日から一週間京城寶塚にアトラクション公演を行ふ、一行のメンバーは石井漠門下の石垣初枝、菅木好美その他にて十餘名、因にそのプロは左の如くである

一、印度の歌（リムスキー・コルサコフ曲）石垣初枝、趙澤元二、ハンガリアン・ダンス（ブラームス曲）菅木好美三、胡蝶（金瑞泳曲）趙澤元四、レナータ（トセリイ曲）石垣初枝五、アリラン幻想曲（菅木好美六曲）菅木好美六、晩鐘（ショパン曲）石垣初枝、趙澤元七、組曲「春香傳」六曲

一方朝鮮樂劇協會と提携なつた朝鮮樂劇團一行は近々京城出發、オーケーグランドショウ、オーケーシンギング・チームを含む總員八十餘名をもつて全鮮各地へ公演の舞臺に上るが、この機會に安と併用を兼ねて鍛錬グランド・ショウ・チームが來る廿二日から一週間若草東寶劇場へ出演する、ファンにはお馴染のアリラン・ボーイズチヨゴリ・シスターズのハリキリ舞台にもこれで當分のお名殘りといふ譯である

映畫ニュース

映畫"授業料"

日比谷で封切

東和商事提携高麗映畫協會第一回作品「授業料」（崔寅奎、方漢駿監督）は近く日比谷映畫で封切られる事になつた

文藝番組

京日文化映畫劇場

【十九日から廿五日まで】▲日本ニュース▲RKOパテー・ニュース（第三四號）▲パラマウント・ニュース（第二〇一號）▲グランドシロウ（第四篇）フルースの歌聲

新映畫紹介

ターキーの脚本が完成

演出は原研吉

ターキー水の江瀧子初の銀幕出演として期待を以て見られてゐる松竹大船の異色喜劇映畫の製作脚本は齋藤良輔によつて愈々執筆中であつたが、題名は「眼に眼を」と決定獨特の手法になるシナリオ完成し、演出には新進の原研吉とフランス文學仕込のスマートさで定評ある原研吉監督が當ることになり、すでにターキー、原研吉、齋藤良輔に池田監督も交へ加へた四人が具體的な打合せを終り、近日撮影に着手することになつたが、松竹東京少女歌劇から市村絹子、鶴田浩二も參加出演する

◇桃中軒雲右衛門　大都映畫は「桃中軒雲右衛門」を石山稔原作脚色監督、杉山昌三九、琴糸路、東郁子等主演で製作準備に着手

學藝だより

◇金善氏（音樂評論家）旅行中ところ京城府嘉會町四八七ノ三三へ轉居

◇みすゞ會第百九十六回例會廿五日（木）午後一時から北米倉町キリスト教青年會で開會、詠草一首廿三日までに府內明治町二ノ九九星野子氏あて送附のこと

今晩のラヂオ

六時廿五分講演（城）伊藤正太▲七時卅分國民歌謠（大）【猫柳】▲新聞番組藥堂▲七時四〇分講演（東）平出英夫▲八時演劇（東）朝鮮樂▲八時卅分ラヂオ時局讀本（東）▲九時浪曲物語（東）德川夢聲

京城劇場（廿日から廿六日まで）▲新興京都作品・西原孝脚、市川右太衛門、高山廣子主演「秋葉の火祭」▲新興東京作品、若原雅夫、森山みどり主演「あべこべ夫婦」

若草東寶劇場（廿二日から廿八日まで）▲東寶東京作品、山根壽子主演「ハモニカ小僧」▲ユニヴァーサル作品、チョージ・マーシャル監督、W・C・フィールズ、チヤーリイ・マツカシイ主演「あきれたサーカス」

浪花館（廿二日から廿五日まで）▲東寶作品、山本嘉次郎監督、高峰秀子主演「その父と共に」▲米ユニヴァーサル作品ヘンリイ・コスター監督、レイミランド、ウイリアム・ガーデン主演「ホノルル航空隊」

喜樂館（廿二日から廿四日まで）▲日活多摩川作品岡田敬監督、杉狩兒、日輪鳴子主演「靈巷」▲日活京都作品、マキノ正博監督、嵐寬壽郎主演「江戸の悪太郎」▲パスター・キートン主演「キートンのスペイン任務」

本社後援 聖戰美術展覽會

好評─廿一日まで日延べ　於總督府美術館

續快男子（127）

大島伯鶴（演）　今村恒美（畫）

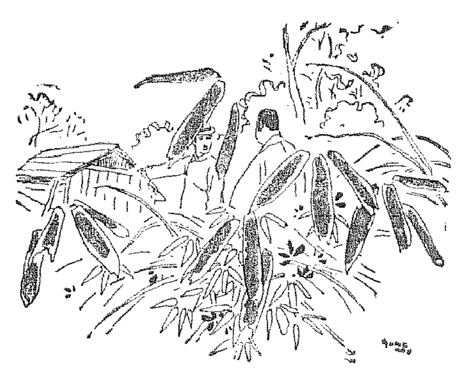

山中の密談

郡山と熊澤との間を一里ばかり東北へ入りました山の中に、木立の茂みに取圍まれた、粗末な一棟の掘立小屋、こんな所にこんなものが有ることは、除程土地の様子を知つてゐる者でなくては分りません。炭焼きか獵夫かが住まなくては通らないやうな、人里離れた淋しい場所だが、人目を避けて密談でもしようといふのには絶好のところであります。木立の間を縫つてこの小屋へ近づいて參りました二人の男、これが一人は瀧川元信、あとの一人は左部人の股常次であります。瀧川は疲ぬつて、

「いゝ加減にしろよ。どこ迄引張つて行かうてんだ」

「ハヽと瀧川大人怒つてはいけないあるよ。今日はなかく悦いないある」

「今日でなくたつて、こんなに歩かせられりやア腹がたつぜ。見ねえ、汗びつしよりになつちやつたぜ」

「大人仕方ない、我慢するよろしい。金取り誰、死に誰、儲けるには齷齪れる、皆からきまつてゐるよ」

「何をいやがる」

「マアよろしい、そうこらでよろしい。人に云へ聞かれなければいゝですよ。瀧川大人この小屋の中で休みながら相談しませう」

小屋の中へ入つて暫くは、腰を使つたり汗を拭つたり休んでゐる中に氣分が涼しくなつた。そこで瀧川元信が、

「股さん、一體話しは何なんだ」

「大人、焦つてはいけないよ。急いでは事を仕損ずるといふ譬えあるある。あんたは、どつちへころんでも損はありませんえん、誰の神あんたを取持いてゐるやうなものよ。この上ない話匿みんなあんたの爲に儲つて來たのです」

「儲話はどうでもいゝんだ。早くその內容を話してくれ」

「話す翌ないある。けれどあまりボロイ話だから、嘘ではないかとあんた信用しないといけませんし、ちよいと先きにいゝもの見せしませうか」

と內ポケットから、取出しました紙包、見るとどうやら五萬圓らしいのが三つあります。

「どうです瀧川さん、これ三セ相談にのつてくれゝば、これだけ當座の手つけとして今此場で進ぜします。またたく間に儲ればこんな手つてコテく、腰の中に入つて知つてゐること、あんたの親父さん見て知つてゐます。それも皆上げませうし、入用によつてはあと幾らでも出します。私の金ではないから氣前よく出せますよ。これでも信用出來ませんか」

と股常次が、ニヤニヤツと笑ひました。瀧川もさすがにこれには驚いたらしく

「股さん、それは本當か」

「大人まだ疑つてゐますか、私は以前の股常次ではありません、三年たてば乞食の子でも三つになると、日本の諺にもあるでせう。私を信用して下さい」

「フーン、本當だとすればこれはなかくの大仕事だな」

「大仕事ですとも、これはあんたでなければ出來ないことです、だから私遙々と、あんたの所を訪ねしたのです、私の御罪び込んだといふのはそれですよ」

「分つた分く、でからその仕事と

日本郵船出帆

日本海航路

東京・麹町區丸の内郵船ビル內　本社・日本海汽船株式會社
新京・八島通四二　電話三一局　五一六一番
大連・北京町二三　電話七八一番
（新潟・敦賀寄港）

新潟行　月山丸　十七日　甘一日
天草丸　十八日
さいべりや丸　廿二日、廿六日

敦賀行　滿洲丸　十六日
　　　　　北鮮丸　廿二日
伏木行　射水丸

大阪商船出帆

阪神行　七月十八日　豐浦丸
名古屋、京濱行　六月廿二日　浙江丸
朝鮮浦、安東行　七月十八日　浙江丸

内地各地行並朝鮮沿岸各地行便船切符發賣
株式會社慶田組

暑さ時に冷える人

奥にある病原の仕業

時候錯誤

暑

さ時の冷え、など云へば知らない人は笑ひますが、現に、夏期の冷え症に悩む人が相當多數あります。笑ふその人が案外の冷えと思つてゐるのが、實は冷え症である事も多いのです。暑さ時の冷え症の手當には誰人も思案顔です。單衣に更へても腰肉わるくネルが離せない、カイロの御世話になる様な方には、冷え症の病原がある事を忘れてはなりません。

病

原は何處かと云ひますが、先づ、子宮内膜炎、子宮後屈等、婦人病などがあげられます。これらの病原の治療には、時に根氣よく續けて時日を要するものとされてゐるのでした。

處

置……各種の病原に治療する専門に療れた婦人楽ワセトン球が普く使用され、現に有名大病院婦人科に於ても、皆様の方は、どうぞ御安心下さい。

治療できるのですから、どんな精細の婦人病でも一度に冷え症のみでなく、婦人科下の病原が、一度くの頑固な解消が出來ます。

間

色々の難儀なり白帶下の冷え方や、生理的の痛み等の方の上手を心配せず、痛さは一日一球で充分です。特に巧な藥を早く使用せず、知らず知らずに治療した效果が出來て、病原爲の間にさが得られます。

早速御使用希望の方は、最寄の藥局デパートで必ず「ワセトン球」と云つてお求めのこと。品切の時は代用品等に御注意。直接お求めの時は東京市神田區（郵便局）へ御送附下さい。（郵便局・振替東京二五〇一九番）一四四球の錠劑は二圓四十錢・治療の便宜を計り十二回分で分用して下さい。一週間分・廿四球入・一圓。

無代進呈　女性必讀の「婦人科の新常識」御代理店へ御申込み下さい。

人知れず悩みましたが今では……

横濱市鶴見區　田邊雅代

年來、悩みに不安でしたが、私は白帶下と冷え症を人知れず悩んでゐました。

ある日お友達のすゝめにより、ワセトン球を求めて御使用しましたところ、隠れた様によくなつて、喜んで居ります。引續いて使用して、早く全快の道を辿る決心でございます。

ワセトン球
有名病院婦人科使用
高級婦人薬

適應症　急性並に慢性淋疾、膀胱炎、腎盂炎、化膿性淋巴腺炎、會陰膿瘍、子宮内膜炎、耳鼻咽喉炎、中耳炎等。

定價　錠劑（一錠中〇・五）二〇錠　一〇〇錠　（外用、注射劑あり）

Ⓟ大日本製薬株式會社
本店　大阪道修町
支店　東京本町

各地藥店に販賣す　品切の節は直接本社へ御注文を乞ふ

待望の出現
最も進歩した
スルフオンアミド劑
レギオン錠

ムッソリーニペン
スラく書けて錆びず値の安い此のペン！
國産優秀品
美麗堅牢　造機錠
硬質イリヂユウム
白金ペン先
ウラクン萬年筆
大阪株式會社　澤井商店

京城府元町一丁目（電車停留所前）
平岡内科醫院
電話龍山一一五一番

大阪高津表門筋
昔も今も
効能で賣れる
七ふく ひえぐすり
効能　逆上を引下げ・便通をよくし、能ばい毒・りん病・諸毒を下す
「ニセモノ」あり御注意
本家七ふくや伊藤長兵衛
振替大阪九七三・電南七二九

おみやげは安くて便利で美味しい冷藏西瓜

十八日ヨリ　銷夏名畫週間
十九日ヨリ三日間
銷夏短氣名畫祭
少年の町
スペンサー・トレーシイ　ミツキイ・ルーニイ　主演
感激の涙なくては見られぬ名篇！ノーマン・タウログ監督
絹代の初恋
野村浩將監督
大陸劇場
午前十時半開演
冷房裝置完成
舞踏會の手帖
日本ジュリアン・デュヴィヴィエ監督
踊るアメリカ艦隊
午前十時開演
明治座

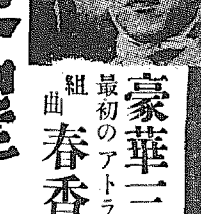

豪華三本立！
最初のアトラクション
趙澤元 現代舞踊公演
組曲 春香傳 五曲外新作
新現代舞踊プログラム
一、印度の歌　石垣初枝　趙澤元
二、ハンガリアン・ダンス　菅木好美
三、胡蝶　趙澤元
四、アリラン幻想曲　菅木好美
五、晩鐘　石垣初枝　趙澤元
六、組曲「春香傳」五曲
一均 60セン
パ社 七日間の休暇
ゲーリイ・クーパー主演
リチャード・ウォーレス監督
同時上映 日活 野いばら
颯爽たり久し振り登場！
市川哲夫監督・山本禮三郎・姫美谷接子主演
女子場內アナウンサー募集
富士十景 油繪展
十八日ヨリ
實塚吉本直營
京城寶塚劇場

朝鮮鑛業振興 株式の割當決定
十六日 設立委員會開催

半島における重要鑛物の増産を目的とする朝鮮鑛業振興株式會社（資本金一千萬圓、四分の一拂込）の設立委員會は十七日午前十時より本府第一會議室に於て南總督臨席、大野委員長代理穗積殖産局長以下林（殖銀）西野（日窒鑛業）上内（東拓）片岡（鮮銀）高橋（三井）野中（高周波）、松原（鐘紡）野口（日窒）、小林（小林鑛業）太田（日鑛）近藤（住友）、伊藤甫介の各氏出席し開催され、殖産局長代理から朝鮮は内地に有しない幾多の重要鑛物が多いので、刻下の要求に應じて之を開發することは朝鮮の重大責務である。この責務を完遂するため今回朝鮮鑛業振興會社を創設、各種重要鑛物を積極的に増産し重要資材、半島方面物資を供給することとしたのである、何卒一日も早く本會社が創立されるやう格段の御協力を願ひたい旨の挨拶があつてのち、定款の承認、設立趣意書、事業計畫書、設立事務の委員長に對する委任、創立費、事務所等につき承認決定、正午散會ある委員會を終了した、なほ事務所は東拓内におき八月廿六日創立總會を開く豫定で準備を進めることとなつた、株式割當は次の如くである

殖銀	五〇、〇〇〇株
東拓	二五、〇〇〇
鮮銀	二五、〇〇〇
日窒鑛業	一〇、〇〇〇
住友	三、〇〇〇
日鑛	三、〇〇〇
日窒	三、〇〇〇
計	二〇〇、〇〇〇
鐘紡鑛業	一〇、〇〇〇
小林鑛業	一〇、〇〇〇
高周波	一〇、〇〇〇
三井	三、〇〇〇
三菱	三、〇〇〇

【寫眞は鑛業振興設立委員會】

日あかつきで入城、十九日西鮮を視察の上滿洲、北支方面へ旅行の豫定

鑛石用 麻袋叺
仁川府仲町
澁谷商會
電話長三五四番

特殊鋼公定値 十六日公布實施

京畿道では價格等統制令第七條の規定により特殊鋼百七十六種の公定價格を決定十六日附告示を以て公布即日實施した

鮮銀券發行高週報

▲銀行券發行平均高（單位圓）（自七月七日至七月十三日）　四一七、五一八、七七一
內制限外發行高　七〇、〇四二、四二七
正貨準備發行平均高　一八七、四七五、三四四
保證準備發行平均高　二三〇、〇四三、四二七
▲週末銀行券發行高　四二一、一一七、二七九

朝鮮電氣冶金 硅素鐵製造計畫

朝鮮電氣冶金會社では九月より發電を開始すべく準備中の富寧水力電氣の電力供給と相俟つて操業を開始することゝなつたが同社第一期計畫としてはカーバイト及び硅素鐵の製造を行ふ計畫である右硅素鐵はこれを海外に輸出すべく又カーバイトとの鮮內消費に充てる一方當局の認可さへあれば海外輸出を行ひたい意嚮を持してゐる

富寧水力電氣 九月より發電

富寧水力電氣では第一、第二、第三發電所の兩付工事を急いでゐたので九月初旬を期して第一、第二兩發電所の二萬三千キロの發電を開始することになつたが、同時に朝鮮電氣冶金工場の一部も完成フエルシルコの製造に着手することになつた

對比向綿製品 取極め一年延長

【ワシントン十五日】日本對比島の綿製品輸出入に關する現行取極は來る七月廿一日を以て期限滿了する筈であるが、アメリカ國務省は今回日本大使館との間に右取極めの向ふ一年間延長に關する協定が成立した旨十五日發表した、なほ現行協定は日本綿製品の比島輸出數量を一ケ年四千五百萬平方米と規定してゐる

電力消費激增で 統制方針再檢討
統制委員會近く設置

昭和六年向ふ十ヶ年を目標として樹立した朝鮮の電力統制大綱は一應目標期限に本年をもつて到達するばかりでなくすでに當時豫想し得ない戰時體制といつた大きい變化に突入しており、こゝに半島電氣の基調をなしてゐる豐富低廉な水力電氣の開發方策、これが發配電を通じた配電方式、南北と開く地理的條件の相違に基づく電力資源とその配の差違をいかに調整するか等急速に發展した半島電力事業は現實的に立案當時とは異つた種々の難問題に逢着してゐるほか早くも電力の消費調整が唱導されねばならないなどの雰圍氣が起りつゝあり電力統制の再檢討に迫られるに至つた、總督府はいよいよ電力統制大綱の強力な確立を期して電力統制委員會を設けることになつたこれで早くも新統制案に對する統制方針から近來要望しつゝある國策的見地に副ふか、どの角度に副ふか、どの程度のものとなるか、少くとも十年間を目標とされるから朝鮮電氣事業の性格を規定する意味において各方面から注目されてゐる、この成行は重視されてゐる

態にあつて強力な主張がなされつゝある、特に自家用乘用車の需給に關しては電氣行政の一元化の叫びとともに大きい課題を投じられ、これらの課題は燃料と關聯が重大なる時機に入つてゐるだけに早急な解決の不動なものの確立が求められるに至つてゐる

炭坑用資材の配給機構確立

【東京電話】商工省當局では炭坑用資材配給の圓滑を圖り石炭增産を積極化するため今回中央に資材配給協議會（假稱）地方に資材配給協議會を設立し炭坑用資材配給に關する一元的統制機構を確立することゝなつた右の機構により從來の如き各種資材供給の過不足は是正され同時に國策炭坑を中心とする資材配給機構は一段と強化されるものとみられる、統制機構の內容左の如し

一、炭坑業者より成る資材配給協議會を全國鑛山監督局別に全國五ケ所に設立する
一、中央に資材配給協議會の代表者より成る資材配給協會（假稱）を置き、協會は地方の各協議會の要求を取纏め商工省其他關係官廳と折衝し、全國炭坑業者の使用總額を決定しこれを各地方協議會に割當てる
一、各地方協議會は右割當に基き傘下の炭坑業者に割當てる
一、取扱品目は差當り鋼鐵製品カーバイト、セメント、坑木等であるが、統制機構の確立と共に取扱品目の範圍を擴大する

日本產金振興 新舊社長來鮮

日本產金振興社長今井五介氏は二十四日あかつきで入城、本府關係方面へ就任挨拶後、二十五日朝鮮ホテルに於て就任披露をなし同二日間に亙り社務をみた上西鮮方面視察の豫定、前社長は[illegible]十八

監督官廳を統一化
ガソリン割當は產業中心
自交政策確立を要望

朝鮮の交通政策の決定的審議問題をめぐつて重大段階に逢着した自動車交通政策の確立が要望されて[illegible]目的地位の不安定から營業自動車について路線、料金の認可監督を中心に鐵道局が當り、木炭は農林局、その他燃料及び資材が警務局、自家用、營業用の取締事項が警務局と分岐して各局の有機的綜合を缺いでゐることからこれが統一化が叫ばれてゐる、內地の代用燃料政策の好成績にかかはらず半島の不調はこれらのセクショナリズムにすることが明らかとなりつゝある、このフリクションの中心は自家用、營業用のガソリン割當の比率の增大か、或はガソリン割當の削減によつて產業活動の中心へ轉換せよとの要望に基づき、警務部の問題としてでなく社會心理的作用が擴大であると見られる

京城各驛間 發送受託を停止
生必品等

京城各驛間の貨物輸送は[illegible]甚だしい混雜をみせ、未曾有の滯貨を[illegible]、新たに指定品目について京城各驛間の發送受託を停止した、その大半を占める木材についてはパニック的に[illegible]取扱は[illegible]京城の[illegible]、京城、龍山、東京城、南京城、往十里、淸凉里の各驛の相互間の生活必需品、石炭、肥料、石油、木材、[illegible]、野菜、鮮魚、[illegible]の取扱除外の見込ない

澱粉業者の組合加入を勸奬

[illegible]去る五月末日鮮內各地の業者を網羅し組合を結成したが[illegible]めか、加入せずして獨自に移入[illegible]するものもあるので京畿道では[illegible]以て[illegible]組合に加入させるやう勸奬した

明治長 代表電話本局二一七〇 延番
新田義民商店
現株・金融
新田商事株式會社
京城府黃金町二丁目一九九番地

郵、商協定の再檢討
（下）相當修正を免れず

◇兩會社の葛藤

商船がユニオンと稱へられた協調下にあつても商權は譲らなかつたが、昨年六月、商船の新造船あるぜんちな丸、ぶらじる丸が就航南米航路に就航することになり、茲に米州、南米への配船が問題となり、同年末には大連航路問題が紛糾したので商船は廢止してゐる、商船側は新たにヴエネズエラのラガイラに寄港を認められたが、北航のロサンゼルス行寄港は行はない協定が成立し郵船の主張が通つた譯である。

商船

側は新たにヴエネズエラのラガイラに寄港を認められ、特にサンフランシスコ、ロサンゼルス間に郵船[illegible]

阪神

貨物を取扱せしめた、これに對して商船は近海郵船の回復取戾は合併によつて有利したものとの見解を保つてゐたが、高雄から運輸がある限り臺灣航路の臺灣航路に出でても解決されるものとこの大連航路問題は未だ解決してゐないのである。

郵船

は臺灣航路においては郵船の運航を許さぬ地盤を持つてゐり、阪神四回によつてでもこれが郵船を行はなくてはならぬ立場にあつたが、これに對し商船が異議を申立てたのは勿論であつて、これが成行きは注目されたが、協定

り、郵船は協定の廢棄は簡單でないとし、商航路運航加入ずることによつて商船船の寄港配船を[illegible]現在臺灣航路を動員し、大連一臺灣間の貨物航路に郵船を割込む計畫を進めた。これは協定に抵觸したが、郵船は臺灣航路は廢止したが、商船は臺灣航路間の寄港に際しての發取、高雄一京都航路における近海郵船の保有せしめ

船としては現在の如き配航統制下において、朝に郵、商兩社が協定を行ふが如きは全く無意味であり而も大連航路の如きは滿洲國成立の新事態に即應とした協定であり、現在の新事態を反映してゐるからこれを廢棄するか、新協定を締結するにしても新事態を織込まなくてはならないといふ態度を堅持してゐる。

◇南阿迂回問題

以上の如き諸懸案に次いで最近の問題として郵船歐洲航路の南阿迂回によつて再び兩社の確執が明るみに持ち出された。

の從據といふ點で兩社は一致し、九月の更新協議に持ち越されることになつた。元々南阿迂回問題は大阪の關係であつて、あるぜんちな丸、大阪商船問題と相違してゐるところに特異性が存してゐる。郵船が現協定廢棄を主張して現狀打破的に動いてゐるに反し、商船は協定存續、常設委員會設置を希望して現狀維持に留まらんとして居り、商社の主張には可なりの距離があるが

結局

現に我が海運界が高度配船統制下にある以上船腹の集約化、航路統制主義が欠かぬ協定の內容に織込まれなければ郵、商協定そのものの意義も全く喪失されることになり、又協定が存續されるにしても相當の修正が行はれることは豫想されるところである（をはり）

株式會社 公債 社債 株式
藤本ビルブローカー證券
京城支店
黃金町

株式 買氣萎縮 低迷

前場 米內內閣は總辭職となつたがこれは既に織込濟みであるため新內閣成立しても銀の反撥はないが何れに買氣は萎縮し新東百二十一圓七十錢と五十錢安に始つてアト人絹船株安につれて人氣は更に軟化し止めは二圓ドタに引け東京、大阪二圓二に反落した

後場 新內閣成立をにおける戰時體制の一段強化傾向に買方の買氣が減退され新東百二十一圓五十錢と元十錢安東京一圓九大阪一圓四に反落く、商株は人絹、紡株が細いて低調を示し買氣は全く影を潛めてゐる

政變は織込濟 格別な動きなし

政變は既に豫想されてゐたことではあり、これによる織込みも可成り強かつただけに相場の上には反應乏しく新株とも相場の凋落は全般的に落ち込んでゐる模様で新東も百二十一

明治町 覺書

米內內閣は總辭職となつたが政變は既に豫想してゐたとで株價も二ケ月間に亙つて織込まれてゐるとて政變による投賣は乏しい▲まづ後繼內閣の顔觸れは大した動きは見せまい▲この邊の織込みは相當的にも相當なが乏しく突込みは却つて好買目となるのではあるまいか▲株界としては既に統制強化は充分織込んでゐるとではあり取り景氣は出來ないがこれ以上の突込も要しまい▲申かれ商それぞれ註文既に相當強內にあり實勢が固つてゐるが當は[illegible]

現株中値

◇新物（新）七〇圓八と一圓安　阪神[illegible]
[illegible]

朝取實物出來値

[illegible]

糸價對策決定

【横濱電話】横濱生絲取引所では政府に協力して糸價安定を行ふ爲協議につき十六日杉山委員會では、過般來懸案中の糸價政策の結果、最高價を二十一圓五十錢以下の價格とし七月限及び八月限は現物に近いので取引所に延べせるもの歩合を除き、當限と先物價格は[illegible]

東京國債

[illegible]

豆粕配給順調

【大阪電話】全鮮豆粕輸入組合では一萬四千六百二十一瓲の割付けを終り、配給も順調を呈しているが、特に本年度には（八月より十一月）の價格公定を控へ、且つ低物價政策實施のため一割内外の公定價格引下げを斷行し、原料價格の高騰から高騰の施策を高めようとして不利な形となつた

株式（十七日）

銘柄	寄付	大引	高値	安値
[illegible]	[illegible]	[illegible]	[illegible]	[illegible]

大株短期

銘柄	寄付	大引	高値	安値
[illegible]	[illegible]	[illegible]	[illegible]	[illegible]

東株短期

銘柄	寄付	大引	高値	安値
[illegible]	[illegible]	[illegible]	[illegible]	[illegible]

大株短期喫合

銘柄	前寄	前引	後寄	後引
[illegible]	[illegible]	[illegible]	[illegible]	[illegible]

東京現株

銘柄	賣	買	取組高
[illegible]	[illegible]	[illegible]	[illegible]

商品（十七日）

銘柄	寄	引
[illegible]	[illegible]	[illegible]

外國爲替（十七日）

[illegible]	[illegible]

金融（十七日）

東京コール	[illegible]
翌日物	〇七〇〇
無條件	〇九〇〇
普通	〇七五〇

日銀帳尻（十六日）

[illegible]	[illegible]

鮮銀帳尻（十六日）

[illegible]	[illegible]

一般商品市況（單位圓）

品名	相場
[illegible]	[illegible]

京日卸賣物價

品名	相場
[illegible]	[illegible]

債券公債仲値（日本勸業債券京城支店調）

回	仲値	據置月
[illegible]	[illegible]	[illegible]

鮮魚青果市況

鮮魚 近海のアジ、ニベ、引續き入荷多く保合、その他は概して入荷薄く雨市なるも平調

果實 早生水蜜桃入荷薄く強調、洋菓鮮内物品は高いが内地物は品出く安い、瓜入荷增のため安値に低迷

蔬菜 地物入荷順調にして殷に綿合み旅物入荷少くトマト、甘藷稍々好調シ、ト甲平保合

◇鮮魚の部（單位十貫建三十七・五キロ單位錢）

品名	高値	安値	產地
[illegible]	[illegible]	[illegible]	[illegible]

◇果實（單位錢）

品名	高値	安値	產地
[illegible]	[illegible]	[illegible]	[illegible]

◇蔬菜（一貫匁）

品名	高値	安値	產地
[illegible]	[illegible]	[illegible]	[illegible]

京城府古貨の販引店
株式會社 本讀 電話申込歡迎
白井友之助商店

三和株式現物店
京城府明治町一丁目 代表電話本局(2)六〇一番
七月十七日 ▲高 ▲安 [illegible]

源山本源作商店
現物仲値 [illegible]

大大原證券會社
京城府明治町一丁目 代表電話本局五一二一
本日ノ動キ（正午調）[illegible]

東亞證券
現物部 本局 6131 6132 6134
短期部 本局 5161 5162 5163 5164 5165 5167 5168
[illegible]

株 株
大
朝鮮取引所證券取引員
株式會社 電話本局(2) 3536 6534 4907 7081
京城府黃金町二ノ一九九
マルダイ取引店

朝鮮郵船定期

◎仁川より 青島・上海への最捷路
[illegible]
◎釜山より 朝鮮・青島行
[illegible]

大阪商船出帆

[illegible]

法人登記公告

大阪商船京城支店
[illegible]
咸興地方法院

和信映畫館
十八日ヨリ廿一日マデ
一、唄ト踊リノ大日本ニユース
二、曲線
三、七アサヒホ
八、世界一ノ觀
九、パラマウントニユース
十、風雲ノ地中海
和信內六階

若劇 東寶
七月十五日より上映時間表
ニユース 1,20 4,20 7,20
俺が法律だ 10,30 1,30 4,30 7,30
（文化映畫）グライダー 11,50 2,50 5,50 8,50
女の街 12,20 3,00 6,00 9,00
冷房裝置完成

明治座
新夏期特別週間十五日より 上映時間表
ニユース 10,30
暦 10,49
破魔弓 傳奇暦 12,01 3,20 6,45
ニユース 1,49 5,08 8,33
をんなの暦 2,08 5,27 8,51

京劇
十八日ヨリ十九日マデ
病院船
玄海灘
からくり蝶
ニユース

宗城寶塚劇場
七日間の休暇 10,20
野いばら 11,50 3,25 7,00
趙澤元 1,05 4,40 8,10
七日間の休暇 1,50 5,25 8,55

大陸劇場
十八日ヨリ
少年の町 10,30
ニユース 12,09 3,32 7,00
絹代の初戀 12,22 3,40 7,13
少年の町 1,49 5,19 8,52

朝鮮郵船仁川定期帆
[illegible]
朝鮮運送仁川支店

京日文化映畫劇場
十二日—十八日
漫畫祭
[illegible]
9 我等の戰艦

朝日座
東西合同 大歌舞伎
[illegible]

京龍館
十八日—二十二日
ニユース 1,55 6,40
忠次と頑鐵 2,05 6,50
海棠の歌 11,00 3,00 7,50
家庭の旗 12,20 4,20 9,10

喜樂館
十六日より六日間
ニユース 5,55
中支散見 10,30 2,10 6,05
四人の復讐 10,49 2,29 6,24
宮本武藏 12,16 3,56 7,51

浪花館
十七日ヨリ二十一日
新妻鏡（前篇） 10,30
ニユース 11,40 3,20
怪傑紅新蝶 11,50 3,30 7,00
大學三人男 12,40 4,20 7,50
新妻鏡（後篇） 2,00 5,30 9,08

京城日報
朝刊　朝夕刊共十二頁

贈寄　國立國會圖書館

組閣の大命近衛公に降下す

内府より後繼首班とし奏薦
きのふ午後七時二十分參内

【東京電話】後繼内閣首班について御下問を拜した木戸内府は十七日午後の重臣會議の結果に基き近衛文麿公奏薦を決意し、松平秘書官長を興津に派し同秘書官長は同日午後三時東京驛發、午後五時四十六分靜岡驛着、直ちに自動車にて興津坐漁莊に西園寺老公を訪問、重臣會議の經過を報告するとゝもに、内府の意見を傳達して園公の意を徴した上、この結果を電話をもつて宮中内大臣府にある木戸内府に復命した、よつて木戸内府は

天皇陛下に拜謁仰付けられ、後繼内閣の首班者として近衛文麿公を最適任者と認むる旨謹んで奉答した、かくて近衛公は同七時二十分御召の電話に接して宮中に參内　天皇陛下に拜謁仰付けられ、後繼内閣組織の大命を拜し近衛公は謹んで暫時の御猶豫を乞ひ奉つて御前を退下した

【寫眞＝近衛公】

陸・海・外相候補と意見不一致の際は拜辭か

【東京電話】近衛公は後繼内閣組織の大命を拜して宮中を退下、直ちに華族會館に入り陸、海相の來訪を求めて後繼陸海相の推薦方を要請したが、この會見において公は兩相に對し今次政變が外交政策の要求によつて起された點に鑑み、外交國防政策の根本につき特に陸海軍との調整を必要とする[illegible]して兩相に強く要望し、[illegible]に當つてはこの點に特別の配慮されたき旨を要請したとは注目すべきである、更に公の抱懷する[illegible]國防國策の完成と、外交の刷新とを具現するための第一歩として近衛公は十八日新外相候補者の決定を俟つて陸海外三相候補者に對し組閣の私邸に來訪を求め、四人一堂に會して右國防外交の最高方針に關し豫め意見の交換を行ひ、四人の間に完全なる意見の一致を見ればこゝに初めて本格的組閣工作を開始し、その他の閣僚候補の人選に着手する方針で萬一この會談において公の抱懷する意見と他の三人の意見が合はず、又はその各々の間の意見一致を見ぬ場合は大命を拜辭することの已むなきに至るものと見られ、こゝの近衛公と外務、軍部閣僚候補の會談は近衛内閣成否の鍵を握るものとして極めて注目される

三氏辭表提出

【東京電話】大藏内務次官、[illegible]法制局長官は十七日午前米内首相の手許に辭表を提出

陸・海・外相候補と意見を鬪はしたい
近衛公語る

【東京電話】大命を拜した近衛公は組閣の大命を拜して今夜軍部大臣と會つたのはその意味の[illegible]を頼んだのだ、陸軍大臣には米内閣[illegible]についても[illegible]はよく聞いた、陸海軍兩方とも後任は十八日返事を受けることになつてゐる、陸海軍の希望と[illegible]か條件とかいふものはない、君の方は陸海軍協調してやつていくのに最も適當な大臣を出してほしいといつておいた、これは私の軍部に對する條件ではないが希望だ

陸海軍の協調希望

天皇陛下還幸

【東京電話】畏くも　天皇陛下には米内内閣の總辭職に政局の重大なるを思召され、十七日皇后陛下と御同列にて葉山御用邸から還幸あらせられた、この日天皇陛下には海軍軍装を召され、百武侍從長御陪乘、皇后陛下には[illegible]れ松平宮相、湯淺内大臣以下供奉を從へさせられ葉山御用邸御出門、午後三時四十五分逗子驛御發車、午後四時五分東京驛に御着、御車寄から再び自動車にて宮城に還幸あらせられた

援蔣禁絶正式に解決
きのふ有田、クレーギ會談

【東京電話】クレーギ駐日英大使は十七日午後五時有田外相を訪問、十二日有田、クレーギ會談によつて原則的了解に到達せるビルマ及び香港經由の援蔣物資禁絶問題につき最後的打合せを遂げた、この結果兩者間に完全に意見の一致を見、茲に同問題は正式解決するに至つたので外務省では本件解決内容につき同日夜次の如き情報部長談を發表した、なほ英國側においてもこれと同様監督に基づきロンドンにおいて（リファックス外相が議會において）聲明を行ふはずである

外務省情報部長談

過般來英國側と[illegible]交渉中であつたが今般左の如く妥結を見るに至つた

一、香港よりの支那向け武器彈藥等の輸出は昭和十四年一月以降禁止せられてゐるが日本政府の要望する如何なる軍需資材も現在同地から輸出せられてゐないし將來も輸出されることはない、なほ陸路ビルマで輸出せられてゐる[illegible]においても輸出を禁止せられること勿論である

二、英國政府は本年七月十八日から向ふ三ケ月間武器、彈藥並びにガソリン、トラック及び鐵道材料のビルマ通過輸送を禁止する

三、香港及びラングーンにおける日本領事館官憲は本件禁輸を有効ならしむるため[illegible]に關して英國と密接なる連絡を保持する

白鶏山砲台完全占領

【上海十七日同盟】支那方面艦隊報道部十七日午後二時發表＝[illegible]方面の[illegible]中の我が[illegible]は十七日未明[illegible]山砲台に[illegible]せしめ同十一時これを完全に占領せり

長翔頭を占領

【上海十七日同盟】支那方面艦隊報道部十七日發表＝[illegible]攻略中のわが海軍は本日午前[illegible]陸戰隊の[illegible]なる共同作戰下に長翔頭に[illegible]陸戰隊を揚陸これを占領せり

現下時局に鑑み國民齊しく心强い
近衛公大命降下の報に　南總督語る

飯嶋[illegible]日本の[illegible]として近衛文麿公は十七日午後七時廿分宮中に參内、組閣の大命を拜したが同夜南總督は[illegible]を訪へ時局に鑑み全國民齊しく心强さを感ずる」と大要次の如く語つた

【寫眞＝南總督】

近衛公に組閣の大命が降下したことは全國民齊しく心强さを感ずる次第である、公は[illegible]に陸海軍長を辭して新政治體制確立に[illegible]ひを[illegible]つてきられたのであるから、必ずや帝國現下の情勢に即應した强力にして有能なる内閣を組織されるものと信じ近衛内閣の前途を祝福するものである

[illegible]き世界[illegible]の情勢は極めて重大にして所謂東亞新秩序建設のためには國民精神を國一し、國家の總力を擧げて前途に横はる難關を打開することが要求されてゐる、即ち國家[illegible]の斷行である、この秋に當り[illegible]一世に高く國際的識見、内閣[illegible]大臣、[illegible]院議長を歷任して[illegible]なる近衛公[illegible]

半島各界も歡迎

誠に喜ばしい
松原鮮銀總裁談

この重大時局を[illegible]する上においての近衛公は[illegible]第一の候補者であつたのであるから公の大命を拜したことはまことに喜ばしいとだ、一日も早く組閣を[illegible]

明朗化を期待
林殖銀頭取談

近衛公を中心に軍といはず官といはず經濟界各方面が渾然一體となつて一丸となりこの重大時局を切拔けてゆかねばならぬ、日本の向ふべき道は決まつてゐる、近衛公を中心に力強くやつて行かねばならぬといふことを痛感する、近衛公のいはれる新政治體制は果してどんなものか知らないので、そのやり方如何にもよるが財界には直接大影響を及ぼすことはないと思ふ、内外問題を通して重大化した經

外相に松岡氏有力
海相の留任確定的

【東京電話】外相は前内閣參議松岡洋右氏が最有力である

【東京電話】吉田海相は十七日午後十時七分華族會館で近衛公と會見後海相官邸に住山次官、[illegible]部長、古賀軍令部次長などを招致し、後任海相問題につき協議の結果、海相としては[illegible]の事情に鑑みこの際吉田海相の留任を最適任と認めるに至つた、しかし吉田海相としては自己の進退について熟慮中で十八日伏見軍令部總長宮殿下に拜謁の上最後的態度を決定するはずだがその留任は確定的

組閣前に最高國策檢討

陸・海・外三相候補者と懇談せし我が外交國防に關する根本國策については從來の内閣も陸海軍大臣と新しい外務大臣と一應腹藏なく意見を鬪はしてみたい、内閣が出來ても意見が合はぬやうでは困るから陸海軍の方が決り次第、次に外務の方をきめてそれをやりたい、つまり組閣完了以前において私とこの三人が外交國防の最高根本國策について檢討する考へであるが十八日午前中に陸海軍の方が出來れば外務の方もすぐきめて同日午後さういつた會合をしたい、之は今度の政變が外交の問題によつて起つたものであるが故に外交國防についても果して此が出來るかどうかこれが總ての前提となるべきものであるからだ

組閣參謀などは設けぬ

外務大臣については今のところ[illegible]出來ない、私がこれを兼任することはない、今回の組閣においては所謂組閣參謀といふものはおかないつもりだ、私獨自の考へでやる、組閣本部等も[illegible]をきめるだけのことだか

政黨への態度は未定だ

[illegible]必ずしも[illegible]兼任でよいのか[illegible]知れぬ、政黨に對してはどういふ態度をとるか、それは未だきめてゐない、新政治體制の[illegible]において政黨のことを考慮せねばならぬから[illegible]商工、[illegible]、大藏、文部、内務

[illegible]の五大臣は兼任ちやない、それ以外の[illegible]大臣を後から[illegible]り得ると豫定してゐるものではないが、或は[illegible]になるかも知れぬ、新政治體制の問題は本當は野にあつて、その形勢に應じて努力したければならぬと考へたが時局の情勢がかういふ風になつたので新體制の方は多少遲れるかも知れぬが、一人の獨裁で一度に出來るものではない、[illegible]二十日か二十一日は内閣の方[illegible]屆けするやうになると思ふ

組閣は簡單にはゆかぬ

十八日午前中に陸海軍大臣が出來れば同日午後さきにいつた會合をするが、今度の組閣はさう簡單にはゆかないといふとは内大臣とも話し、手際よく早く出來るものと思つてくれるなといつておいた、併し組閣に暇せぬやうにしてなるべく早くやるつもりである、未だ内務大臣については考へてゐない、内閣[illegible]官は一番後廻しになる

米内内閣の治績

米内内閣の主なる治績並に重要問題左の如し

▲昭和十五年一月十六日　親任式擧行
▲二月一日　第七十五帝國議會再開
▲同日　海運統制令公布
▲六日　委任統治島嶼視察團入植
▲事件一應解決
▲十一日　電力調整令實施
▲廿七日　[illegible]國民精神總動員[illegible]
▲三月一日　日滿伊獨四國防協定六ケ月延長
▲五日　日滿通商協定成立
▲七日　佛印當局密令丸艦、[illegible]
▲十一日　佛印當局又も商船[illegible]丸を不法臨檢、郵便物多數沒收
▲十一日　防伊[illegible]
▲十二日　米内首相中華民國新政府の成立[illegible]
▲十五日　昭和十五年度[illegible]
▲廿五日　[illegible]
▲卅日　中華民國新中央政府樹立
▲同日　帝國政府中華民國新政府[illegible]
▲四月一日　阿部特命全權大使[illegible]
▲十五日　[illegible]
▲廿一日　[illegible]
▲五月十一日　蘭領東印度[illegible]
▲十四日　[illegible]
▲廿四日　日[illegible]三國通商交渉[illegible]
▲六月一日　[illegible]
▲七日　[illegible]
▲十日　[illegible]
▲九日　ノモンハン國境劃定交渉成立
▲十二日　日泰和親友好條約調印
▲同日　[illegible]
▲十四日　[illegible]
▲十八日　[illegible]
▲同日　[illegible]
▲廿日　[illegible]
▲廿一日　日滿伊[illegible]
▲廿四日　近衛公[illegible]
▲同日　[illegible]
▲廿四日　ビルマ、香港の兩援蔣ルート禁絶を英國に申入る
▲廿五日　佛印に[illegible]
▲廿六日　北支に[illegible]
▲廿七日　上海[illegible]
▲廿八日　有田外相新世界情勢に對應すべき新外交方針を闡明、東亞新秩序建設上わが南方政策の重要性を强調
▲卅四日　[illegible]
▲廿九日　新世界情勢に[illegible]
▲七月七日　奢侈品の製造販賣制限規則施行
▲十六日　總辭職決行

JOB　ボール・ローラー　ベアリング
株式會社 大澤商會京城支店
本店 京都・支店 大阪・東京・奉天・大連
電話 本局 代表(2) 1166

ル米大統領三期出馬空氣を煽る

【シカゴ十六日同盟】ルーズヴェルト大統領は十六日夜シカゴにおける民主黨全國大會にメッセージを送り、大統領候補の選定は全國大會に一任する旨通告した、このメッセージはバークレー議長によつて大會に披露されたが議長が「各代表は如何なる候補に對しても自由に投票されたい」と大統領のメッセージ朗讀を終るや否や、各代表は一齊に「我々はルーズヴェルトを求む」と呼號しながら約一時間に亘つて一大デモンストレーションを行ひ、午前零時十分に至つて漸く散會した、かくて大會の空氣は[illegible]大統領三選の空氣に[illegible]つて[illegible]大統領三選出馬の空氣が[illegible]られた觀がある

行手に光明
朝鮮實業倶樂部會長　韓相龍氏談

新内閣の首班たる近衛公は名門の出で、識見經綸の[illegible]は極めて豐かな人であることは國民一般の認めてゐるところであり、かつ[illegible]く、[illegible]の大方針、所謂近衛聲明の當事者であり鮮内のみでなく外にも信望篤く[illegible]その公の手で我々の新しい途が指かれることになつたことは行手に光明を痛感される、この時局的信望を擔つた公を首班とする新内閣の强力政治で國内問題は勿論東亞の新體制確立と云つた大事業が解決の曙光を見出したのだ、今や歐洲大戰を中心とした國際情勢の險惡化は何時東洋に波及して來るか解らない、このときに當つて公自身が政治の第一線に乘り出して帝國が直面してゐるこの重大な非常時局面打開の衝に當られることは國民の一人として心强いものを感じ、公への期待を通して我々國民は擧國協力の誓ひを新たにするものである

[illegible]は收拾に全國民の信任を一身に集めた近衛公が海びその絶大な期待を寄せて立つた新内閣のことであるから、政治、外交ととも に經濟政策においても極めて明朗なものとなることと思はれる。國民的信望の前に公も自ら明するところがあつての時局擔當であらうし、その決意した理論を縱横に驅使することこそ我々の望まれる方向なのだ、鮮かな手腕が揮はれるのは今だ、又公も必ず應へて呉れるに違ひない、それだけで我々は明るくなれる

貿易不振一掃
重工業界

【東京電話】[illegible]米内内閣の成立を歡迎すると共に、この[illegible]新政治體制に[illegible]强く强力内閣の出現は重工業界でも[illegible]してゐたところであり、[illegible]にその施政に多大の期待をかけてゐるが、今後の重工業對策は[illegible]確立によつて[illegible]されるが、鮮内において[illegible]の不足とともに[illegible]の入手難、[illegible]の不足ともに[illegible]まだ十分解かれてゐない現状であり、米内内閣はこれに對應するため[illegible]（貿易）會社の成立を俟つた[illegible]を發表した[illegible]右對策としては[illegible]内閣もこの線に沿ひ特に原料會社の設立[illegible]を一日も早く行ひ、原料難による貿易不振を一掃せんことを望んでゐる、また從來船腹[illegible]、原料[illegible]、[illegible]などを早に行はれ難かつたものを綜合的、有機的な機能を發揮することを望み、[illegible]ロック經濟統制に對して[illegible]北支那に中支の相異なる事情を考慮して[illegible]を確立せんことを要望してゐる

[illegible]新經濟體制の確立と[illegible]經濟の[illegible]、公益第一主義の見地から[illegible]金融統制の强化を[illegible]する[illegible]ひ、金融統制の[illegible]
一、惡性インフレ防止のための[illegible]
一、[illegible]
一、資金統制强化の目標は生產擴充の高度化におかるべきである
が政府は金融界のイニシヤチーヴを信頼する必要がある
一、[illegible]
[illegible]につきこれを[illegible]としてゐる

東條英機中將平壤に一泊

【平壤電話】東條航空總監は十七日午後四時[illegible]にて平壤七時半[illegible]著、鐵道ホテルに一泊したが十八日午前七時發京城に歸京のはず

＝人＝

◇[illegible]氏（[illegible]知事）十六日午後[illegible]時[illegible]のため[illegible]に出張午後七時[illegible]
◇[illegible]經濟部長　[illegible]東上中のところ十七日[illegible]
◇[illegible]氏（[illegible]）十八日午後九時二十分發[illegible]へ
◇[illegible]氏（朝鮮[illegible]）廿日東上

民意の尊重要望
各種團體の綜合意向

【東京電話】近衛公に對する大命降下によつて新政治體制運動への躍動が愈よ本格化するに至り、財界各方面では近衛内閣およびの所謂新政治體制の具體的政策内容の表示を待望してゐるが、高度國防國家の建設、經濟統制の强化、外交の刷新などの諸懸案が近衛新内閣の手によつて力強く行はれることは必至であり、財界としてもこの體制に順應してすでに民間産業の總動員[illegible]成ての[illegible]協力方針を[illegible]中である、一般に綜合的[illegible]計畫的[illegible]經濟政策の明示によつて國際界の[illegible]な協力を[illegible]するやう當局の側においても積極的な[illegible]を求めることを[illegible]してゐるが、金融、貿易、重要産業部門、[illegible]各種[illegible]それぞれ[illegible]な事情と[illegible]の政府運用に當つてはそれぞれ民意を[illegible]しこれが[illegible]についても十分考慮されんことを希んでゐる

金融界
安定性を要望

【東京電話】金融界としては近衛公が現下の政局に最適の擔當者として公の出馬を歡迎し内閣の永續的安定性を要望してゐる、而して

號外發行

十七日午後『近衛公に大命降下』の號外を發行速報いたしました

『從軍記者座談會』本日休載

保險に勸誘がふかったら？

「保險は良いが勸誘を受けるのは厭だ」とお考へになるかも知れません。

保險は勸められる迄もなく、御自分で進んで加入なさるべきです。ですが、直接會社へ申込んで來られる方は殆どありません。この狀態では、まだ保險は勸められて初めて加入の決心がつくものの樣です。

現在我國三十二の生命保險會社の總契約高は二百七十億圓を超えて居ります。

この巨大な金額はすべて加入者皆樣方の確實な財產となるのです。そしてこれが如何にお國のお役に立ち、又多數の御家庭をお護りしてゐることでせうか。これ皆、保險外務員の並々ならぬ努力の結晶だと言はねばなりません。

昨年度の生命保險契約の增加高は五十億圓を超えました。

本年は國民貯蓄目標百二十億圓に對應し、契約高六十五億圓增加を目指して保險外務員一同は「興亞の貯蓄は保險から」の意氣で寢ざるを忘れて日夜懸命の活動を續けて居ります。御家庭の御幸福とお國の繁榮との爲め、保險外務員の活動を御聲援願ひます。

（營業案内贈呈）

日本生命

大阪　今橋

社説 近衛公に大命降下

米内内閣総辞職は遂に近衛文麿公に降下した。米内前内閣が世界の一大変動期に直面しその作戦的世界からこれに處するに適當ならざることを自覺して總辭職を必至 落つたのは、日本の世紀の用意への一つの犠牲であると称へざるを得ない。

この一大変動の秋に際して何人に大命が降下するかに就いて、今次の政変程國民の關心を昂めたことはあるまい。國民の希求する内閣は、強力にして眞に果斷一誠、世紀の世界の苛烈な現實と果斷とをもつて、世界新秩序の一大分野たる東亞新秩序を建設、以つて世界に雄飛し得る大人物を中心としたものであつた。近衛公果して國民の待望に副ひ得る大人物であるか否かは、今後公の新政治體制結成への用意、外交處理の手腕とに待つほかないのであるが、現代政治家中においては、その閲歴・識見・威信において第一人者たるを失はぬのであるから國民の期待するところもまた甚だ大きいのである。

◇

近衛公は曩に國内新政治體制の確立を叫び、その政治的理想と抱負をもつて國民に呼びかけてゐるのであるが、それが内容に至つては未だ國民の心奥にふるゝところまで行つてゐない。然しながら、國内體制の新確立、外交方策の一大轉換必至と云ふ點については、國民は既にその行くべき方向を察知してゐるのである。かくの如く國民が既に強き要望をもつて把握してゐるところの民族の使命遂行を如何にして政治の上に反映せしめ、外交處理に斷々乎たる明確なる[illegible]に到達し得るかに懸つて近衛公に課せられた使命であらねばならぬ。即ち自由主義的思想と現状維持的傾向を排除し、國民の上に立つて政治外交の確立こそは、國民の翹望してやまざるところである。一部政治家・官僚の政治的[illegible]を清算しなければならぬのであつて、このことなくしては、庶米内内閣の轍も同様の結果を招かないことになる。

◇

近衛公は政治家として國民の人氣をその一身に集めてゐる。軍・官・民共に近衛公の出馬を要望し来つたのであるから、こゝに至つては一に近衛公に不退轉の決意と内閣に待つほかないのである。

國内政治の新體制確立を要するところは、眞に國民各層の創意と努力と民族の希求するところを綜合調整し、もつて國家の總力の確立に邁進しなければならぬのであつて、それは世界の一大變革に對處する根本的體制なのである。それにはあらゆる政黨と派閥とが解消さるべきことは、これまた論をまたぬのであつて、一致團結してこれを擁護する强力なる實行力とが要望されるのである。外交處理にあつても同様である。英米への媚態がりに陥れたことによつて、要ふことあらば何等得るところなく、國際上に大きかつたではないか。英米の干渉を排し、獨伊との提携を強化してゐるではないか。英米への古き觀念は斷乎として斷切り、帝國自らの立場に立つて新しき世界への轉換に移らねばならぬのである。外交もまた自主獨往を必要とする。全東亞の安定と平和と繁栄を確保するは日本の責務であり、使命である。歐米諸國の介入すべき餘地は斷じてない。

新内閣に對して國民が要請するところは、内政に外交に國力の總てを發揮せしめ、帝國の向ふべき目標と新しき世紀の見通しを明示し、もつて國民の[illegible]達成せんことである。

鮮産綿布の配給統制
根本的に檢討修正
道別單位を商圏單位へ

鮮産綿布の配給統制は各道を單位として配給を行ひ來つたが、[illegible]月より鮮産綿布の配給統制を斷行した、その方法は生産者たる朝鮮工業組合より配給統制團體たる商圏者へ、更に各消費地に配給して消費者へ配給するといふ[illegible]を經て全鮮八地區に分け配給の圏割を行ふもので、商品の流通、地區別に從つて區分けされるもので、その區分けは次の通りである

◇京城地區 (京畿道一圓◇江原道の一部)
◇平壤地區 (平南一圓、黄海道の一部)
◇新義州地區 (平北一圓)
◇元山、咸興地區
◇清津、城津地區
◇大田地區
◇群山、木浦地區
◇大邱地區
◇釜山地區

而して綿布統制委員會ではこの問題として十三、四の兩日共益社ビルで委員會を開催し、各道別配給制度の根本的改正を行つた結果、次の如き自主的配給を決定し、更に道別單位の配給方法を商圏單位に改め、配給機構の整備をはかることになつた

上半期綿布輸出不振
前年同期比一割減少

ポンド・ブロックの輸入制限強化とイタリー參戰による歐洲航路の杜絶等により、わが國の綿布輸出は非常に不振化し、殊に大陸向けも不振化したが、朝鮮でも昨年下半期の綿布輸出成績の後をうけて本年上半期は急激な輸出減少をみるに至つた即ち

十五年一月より五月までの輸出は約四萬二千反で昨年同期の[illegible]に比し三萬反の減少であり昨年六月より十二月までの輸出四十四萬反、月平均六萬三千反に較べると本年は月平均六萬反で三千反減少である

北支棉作 昨年同様か

[日本綿花事務所支部調] 本年北支棉作は[illegible]

還元線新運賃の引下げ要望熾烈

[釜山電話] 七月一日釜山線還元を見た上に鮮滿兩線の運賃及び運賃につき地元の期待は大きかつたが、當局の鮮滿及び内地貿易の關係にある東北滿洲を中心とする各種貿易業者は上三嶋、還元後における運賃引下げに對し貿易業者はじめ各商社の生きる道であるとの運動からこのほど東北滿洲貿易業者を初め全滿洲[illegible]の運賃の引下げ、運賃引下げ運動につきそれぞれ

積極的增產を目標
群小鑛山合同促進
鑛山課で對案考究中

朝鮮における群小鑛山の經營は[illegible]合理的經營の欠如から[illegible]めるものありとしてゐるので本府鑛山課ではこれ[illegible]

京畿道新麥の公定値制定急ぐ
二十日頃は發表せん

[illegible]

代用作種子 食用に供與決定

[illegible]

增加率遙に減少
上旬…局鐵輸送概況

[illegible]

金組の資金需要
七月に入つてから減少

金融組合は例年三月から十月までが資金需要の多い時期で、今年も例年になく資金需要が旺盛であつた[illegible]

商銀異動 (十七日附)

滿電社債擴張 樞府で可決

夕刊後の市況

放射線

[illegible]

工事入札だより

豫告

結果

朝鮮の地位
四經濟ブロツクと

稀金屬の豐富が強味
立地條件頗る優越

東京商大教授 金子鷹之助

世界經濟の方向 四ブロツク形成

各勢力が

四大ブロ

電力金屬の豐富 化學工業に絕好

稀金屬の

帝國食糧

筆者紹介

金子鷹之助氏は東京商大教授で經濟史を講じてゐるが、經濟史の現段階は必然的に四大ブロツクの確立へ向つて進みつゝありとの見解の下に、既に日本は東亞洋ブロック形成に邁進すべきことを主張してゐた人である。今度東亞洋ブロツク形成に當り朝鮮及び滿洲がこの中で如何なる地位を占めるかを現地において研究したいと來鮮し京城に滯在されたので、この機會に教授の經濟史的に見た現代と朝鮮滿洲の將來について聞いてみることにした

狹い領域

獨伊の石油不足 日本も南進せよ

近代戰上

重油資源

自給の原

製絲金制限に
產業組合も協力

英語研究 八月特大號

本誌今月の海外時文欄はドイツの歐洲制覇と世界新秩序特輯だ。W・リツプマンの「米洲防衞決意の秋」を初め全譯附の雄篇擔ひ。松浦教授の「英國史」愈々佳境に入り大和教授の詩人鑑賞、高部主筆の新語解說、科學英語の新講、そしてトーキー臺本研究は「明日來りなば」。別冊附錄とも定價六十錢(送二)

別冊附錄 米國ペーメー賞獲得小說 ガリプとアミーリヤ 作 ヴィーデスイフツシャー 主筆 高部義信譯 並に解說

受驗と學生 八月特大

實力養成講座 特輯連載英數國漢(第五講)

英數國漢 教科書の總復習

(訓話)堀切善次郎氏
・少年工から理博
・七月八月の勉强法
・僕の健康增進體驗
・戰ひの跡を顧みて
・東西學園競べ
・新大陸の學園から
・受驗界のニュース
・夏期講習會案内
・添削返送模擬試驗
・英語時事文の教室

東北の新設高校を見る

東京麹町富士見町 研究社 振替東京二八六〇〇番

價 六十錢 (送三)

夏休みを活かす座談會
本年度合格先輩の語る

在學生諸君にとつて夏休みは受驗準備の絶好の機會である。これを活かすか活かさないかで明春の運命が決ると言つてよい。今年榮冠を獲た諸君の先輩は在學中の夏休みをどう暮したか。そして諸君は、どうすればよいか。

入試から見た高等學校
特に入試といふ觀點から見た全國高校の解剖。これを見れば各校の特色がよく分り、受驗者の素質を考慮に入れた眞の入學難易が判斷される。

志望校と體格の向き不向
・陸海諸學校體檢の受け方
・市ケ谷臺上に揚がる凱歌
・陸豫士地理科準備の要點
體格を無視して志望校を選定する程無謀なことはない。各校で體格の際重視する點はどこか。不合格になる病息と其の程度は?
・高校を經ずに帝大へ入學する法
・弟を高校へ入學させた兄の受驗記

教員受驗生 八月特輯號
教員受驗雜誌 定價四拾錢
教員受驗夏休活用號
教員受驗生七月號
教員受驗生六月號
教員受驗生五月號

受驗生 八月特輯號
受驗就職雜誌 定價四拾錢
受驗生七月增大號
受驗生六月特輯號
受驗生五月增大號
陸空軍人志願受驗號

文檢受驗生 八月特輯號
文檢受驗雜誌 定價四拾錢
文檢受驗生七月號
文檢受驗生六月號
文檢受驗生五月號
受驗向上の必携雜誌 大明堂三大受驗雜誌八月號出來
文檢學徒夏期準備號

東京市神田區 大明堂 發行

法人登記公告 定州支廳
商業登記公告 定州支廳
法人登記公告 公州支廳
法人登記公告 定州支廳
商業登記公告 丹陽出張所
商業登記公告 寧邊支廳
法人登記公告 水原支廳
商業登記公告 利原出張所
商業登記公告 順天支廳
法人登記公告 光州地方法院 長湍出張所

[illegible]

京城中等リーグ總評【上】

まだ／＼搖籃時代 攻守に傑出した城東中

中等野球リーグは四月廿七日開幕以來十五試合を重ねて五戰四勝一引分け黒星なしの成績で城東中學が初優勝をとげ、十六日同率となつた儆新對京商の二位決定戰を行つて十三對一で儆新快勝し六戰四勝二敗の第二位、以下京商、中央の順となれ京師、培中は一勝四敗同率の最下位となつた。僅か十六試合が三ケ月に亘つて行はれたゝめリーグ中チームの出來、不出來にも多少の消長はあつたが概して實力相當の結果と見てよく、強ひていへば中央中學の二勝二敗一引分第四位といふのが實力より悪かつたとも見られよう

投手成績（二位決定戰を除く）

	投球	安打	四球	三振
岩瀬（城）	192	24	28	22
村上	186	26	21	30
鍋（中）	192	20	42	49
明石	203	31	39	44
秋山	236	36	57	24
佐勝	113	20	16	11
上野	42	4	9	4
藤田	40	10	10	2
濱崎	23	2	7	5

開校 以來の五ケ年計劃を完成して京師初制覇をとげた城東の躍進は察するに難くないが、それだけに京城の中等野球には何等傳統に囚はれた弊風さといふものがなく、昨日の弱者は今日の居下位、何時までたつても底能たる揺籃時代たるを免れない。一般的に見ても例年に比して技術は向上するどころかむしろ低下したのではないかとさへ思はれ、これといふチーム、これといふ選手は見當らず、全試合を通してこれなら將來甲子園に入つても相當な戰をしようと思はれる樣な選手のみなかつたのは淋しい限りであつた

これには勿論各チームとも戰技に對して前の違なやうた相違のないといふことも指摘されるのであるが

しか し必ずしもその責めは選手のみが負ふべきものではなく、各校ともに協力に缺くるところがあつてくれるそしてあくまで信頼し得る實力あるコーチを持たないことも大きな原因であり、更にスポーツの各分野において年齢といふ上りも京城の實力が全日本的なものに高まりつゝある時、ひとり中等野球のみが十年一日の如く取残されてゐるのは本當に遺憾に此の中等野球といふものを愛して守り育てゝくれる大きな後援者のないといふことが何よりの弱點である。勝つて驕つた時はかりワア／＼騒ぐのが能ではない。敗つて弱れるものに育てあげるために父兄有力者のもつと大きな理解と愛情が望ましいのである。リーグ中の觀戰者の少いこと、氣候的に恵り内地に比して恵まれないはいへあらゆる點で他に條件に不足のない京城に於て、たゞ中等野球のみが全國大會で必ず第一回戰に負けて歸らねばならぬといふ法はあるまい

今年 は先づ各チームとも投手に惠まれなかつた。絶對に信頼出來る投手といふものはまことに得難いもので、優勝した城東ですら四割にしても對京商戰には十五の四球を出して危い試合を拾めてゐる

最も投手陣に喘いだのは京師で、京師は此の數年來好投手に恵まれない樣であるが、主戰投手下野の肩の故障から酒崎、上野、佐藤、姜田と四人の投手を動員した、又培中の秋山も全く頼りにならず最後の對京商戰には四球十二を出し、五試合五十七、一試合平均十二の四球記録をつくつてゐる

各投 手の投球成績は上の如くで城東村上は理想に近しいが強球であり投球の少い點では首位以上であらう。岩瀬は三年間に大して期待された程の成長は示さなかつたが、スピードあり、コントロールも充分で將來をつけるならばやはりこれを第一位に推く、しかし優秀はなく決定打の頭高、村上第一位、以下京師の白石、中央の個といふところであらう。白石はバックの非力から多く敗戰投手となつたがスピードある好投手で敗者料生を求めて戰ふた投大會豫選には相當の活躍をするであらう

なほ 首位打者は第二位決定戰に京商上野が確定して四割四分四厘で城東平岡となり、チーム打撃は城東二割一分六厘、中央二割九分七厘、京商二割九分四厘、儆新は二割七分四厘で四位、培中は僅かの一割六厘といふ貧打で城中平均は一割七分八厘となつてゐる【桑原生】

沈相旭歸朝第一戰

鐵の猛牛鄭福壽のプロ轉向 豪華拳鬪廿一日開催

全フイリッピンの拳鬪界を席捲し轉戰十一にして全マニラ選手權を獲得、既に五年めでたく歸國した沈相旭を迎へ、併せて十六歳にして全朝鮮選手權を獲得した半島アマチュア拳鬪の最高峰鄭福壽のプロ轉向を記念する東亞拳鬪會主催沈相旭對朝鮮拳鬪、鄭・永井對鄭福壽の豪華な試合は來る廿一日（日曜）午後二時から京城グラウンド特設リングに於て展開される【寫眞上は沈・下鄭】

沈相旭は、鄭永の技巧は既に拳鬪界に定評のあるところ、特に對する沈の歸朝第一戰、內外共にアマチュア界に敵なく今回の轉向によつて完全に世界選手權を動かすだらうとまで噂される鄭福壽の鐵拳を老功遮れるか半島拳鬪界の劃期的壯擧であり、興行界に於てもこれ程豪華な試合は見られないとされてゐる、兩試合とも八回戰でこれに前座戰及四回戰六試合が擧行されることになつてゐる

奉祝 府民武道大會

九月廿一日開催に決定

紀元二千六百年を奉祝して今秋京城府主催の府民武道大會を催すことになつたが、京城府では、十六日午後三時から府廳に山田總務部長、高橋內務、警察部長以下各關係者參集打合せを遂げた結果大會の日時その他を左のごとく決定した

▲府民武道大會九月廿一日

劍道＝京城師範學校武道場

弓道＝同

柔道＝同

射擊＝[illegible]

なほ席上、武道聯盟、體育協會京城支部の組織が出、合同の聯成が得たので近日中に豫選府民武道聯成にとりかゝることになつた

豫科水泳部遠征

城大豫科水泳部一行十名は全國高校水上競技大會出場のため十七日午後十一時十分京城驛發列車で出發、福岡九大プールで練習大阪甲子園プールに於て大會が行はれる筈、なほ一行氏名次の如し

▲部長小田 ▲主將寺田 ▲部員李、岡田、吉永、岩永、大山、大野、上野上、福田、大國

軟式野球京城豫選

十五日京城運動場

◇京城化學一A一朝鮮殖産

京城化學 3602 ｜1-11

朝鮮殖産 0010

◇京城電氣七A二朝鮮銀行（四回コールドゲーム）

南電 0041201

朝銀 0000012 ｜3-7A

元山卓球大會

【元山電話】元山卓球聯盟主催の第一回全鮮卓球選手權大會は廿八日午前十時から松濤園高等女學校コートで開催、參加選手は廿四日まで元山體育協會（府廳內）へ申込むこと、なほ出場選手は白色上衣の着用を禁じてゐる

國防獻金

十五日本社受付

一金二百圓 京城府本町四ノ六五[illegible]

一金三十一圓四十錢 平北[illegible]

累計金八萬二千四百三十八圓〇三錢也

皇軍慰問金

累計金八萬五千六百七十八圓十錢

總計金十六萬八千百十六圓十二錢也

夏山は招く【10】漢拏山

この島は人文的にまた地文的に異る、海から島へ近づくと一見柔め溫雅いものが多く、古くから金剛山、智異山とともに朝鮮三神山の一に數へられ近は朝鮮八景としてその特異な風景が世に紹介されてゐる。頂部を一時に見ることが出來のは實で平凡に見るが、一旦上陸して二時間である、殊に七月は躑躅花で南海岸から觀察すると、山頂の高山植物がピンク色に染め紛られて實に見事な景觀である。その風物に接すると次から次へと特異な姿に驚かされる

愈々到着！ 十九日頃

主婦之友 八月評判號

急告 用紙制限のため賣切れても再版できません。今すぐ最寄の書店へ豫約お申込みください。

特價六十錢 京城地方六十錢

讀物特輯

「分隊長の手記」の棟田博氏を特派！！ 漢水戰線從軍記

越後アルプスの思ひ出・大谷智子 女官撫班長の手記・中島成子 わが母奧村五百子の思ひ出

別冊附錄つき 特價六十錢（送料三錢）

東京神田 振替一八〇 主婦之友社

第一誌上講習 洋裁の知識がなくて洋裁をしたい方の 新式洋裁の獨習法

「文化服裝學院」原田茂子先生の特別實地指導

第二誌上講習 經濟的で美味しいヴィタミン料理 野菜の和洋料理 五十種

八月のお惣菜カレンダー

シャツよりも簡單に作れて浴衣より經濟的！

十大特長

①ミシンいらず手縫で簡單に作れます…
②スタイルを見ただけですぐ作れます…
③浴衣代りになつて浴衣よりも涼しい…
④上下別々だから洗濯が何よりも便利…
⑤上下が別々の布地で作れて經濟第一…
⑥和服の布地が更生できて國策的です…
⑦誰方にもぴつたり似合ひ着心地よい…
⑧夏だけでなく一年中着られる新型集…
⑨三大デザイナー苦心考案の最新型集…
⑩可愛らしいお子樣用は特に豐富です…

日本洋裁界の三大權威 杉野芳子先生 田中千代先生 エドガース先生 創案

婦人子供用 スタイルブック ブラウスとスカートの作方 赤ちやん服發表

カード式新案附錄

別製 ウテナ水白粉

素晴しい……

三大特性

・白粉の粒子に新工夫があるのでどんな脂ら顔にもムラなく美しくッキ垢ぬけた清楚なお化粧ができる。

・上澄液に特殊の美容成分が配合してあるので汗や脂らの分泌を調へて不快なお化粧くづれを防ぐ。

・明朗な色調が素肌の美しさを充分に活かしスッキリと冴えた自然な化粧美を發揮するのです……

今まで思ふやうにお化粧のできなかつた方にお奬めします──

B.75

食慾素 わかもと

胃腸の粗膜に活力を與へ、弱胃をせる機能の自力更生により、健全旺盛なる食慾を喚起す。

百錠壹圓、三百錠一圓八十錢

工具部擴張御案內

弊社昨夏御當地に理研産業團各社製作各種精密工作機械、諸鑛山用機械類の配給機關として創業し時局下産業擴充政策の一翼に微力を献げ來り候處漸次需要家各位の御信任を博し格別なる御愛顧に依り社業日に隆盛に趣き候段奉深謝候

就而今般理研産業團各社製品並びに現今市場に品不足を告げつゝある一般高級工作機械鑛山用諸機械器具類特に工具類は科學的生産に依る製作販賣に全力を注ぎ最高の技術最低の價格最短の納期を以て需要家各位の御期待に酬ひ奉るべく鋭意努力罷在候間尚一層の御後援と御用命とを賜り度御挨拶旁々御願申上候

尚ほ大陸建設基地半島の重要使命たる地下資源開發は益々その急務を促し當局亦た之が助長達成に最善を傾けられ候に鑑み今般更に社業を擴張し左記工具類の製作販賣にも精進仕べく候間何卒御試用の御思召を以て御用命賜度御懇願申上候

敬具

營業種目

理研精密各種工作機械

理研ピストンリング並ピストン

理研ドリル、タップ、カッター

理研L、G、P、金切鋸並帶鋸

理研コランダムペーパー其他製品

理研鑿岩ジャツキ並自動車ジャツキ

理研ターピンポンプ並渦卷ポンプ

理研鐵砲チャツプ、發破器

理研コンプレッサー並鑿岩機

ナニワ各種高級工作機械

鑛山用諸機械並附屬器具

R、T、S硬度計並測定器

ナニワ、國工、木工、各種ヤスリ

N、B、F、ボールベアリング

タチ式自動注油メタル

株式會社 浪速機械京城製作所

本社 京城府古市町四三番地（理研ビル）

電話本局（2）一六四四・一九一五番

受電略號 ケイセウナニワ

出張所 平壤府濱町一一 奉天市大和區青葉町五四

頭臭を去り・毛根の性能を整へる ヨウモトニック

正しい養毛料

整髮時の數滴……汗に蒸れ、埃に塗れた不快な頭臭は一掃され、日焦・潮焦で赤く醜くなる頭髮の御手當に役立ち…更に角分泌物の過剩になり勝ちな毛根の作用を調整して、その榮養を補給する正しい養毛効果を御試み下さい。

全國有名デパート藥店化粧品店にあり

發賣元 三共株式會社・製造元 東京室町・三共ビル 藥品製造株式會社

特許・劇物不含の 自然色白毛染 ベナン

染めたのが他人に感附かれぬ

◇在來のチアミン系の如き「烏」の濡羽色式でなく、どなたにも御年配に相應しい自然の色調に染上るのが御特色です。御使用者の萬々ならぬ苦心も茲に報はれて居ります。

◇用法極めて簡易にして、頭髮を蒸る手數も入りません。

◇劇物不含なれば、御常用に依り不快なる皮膚障害を誘起する樣な御懸念もありません。

（小40錢・大60錢）

三共 Sankyo

にきびなら專門！！

これを試みずして徒らに惱むは御損です！！

如何な頑固な面皰も「ボンラック」を充分に摺り込んで置けば……面皰を消散解溶し毛孔に溜つた汚れを取り除き、新らたに皮脂に代るものを補給すると共に新陳代謝作用の盛用で、知らぬ間に退散させ、痕も殘さずお肌は美事に甦へられます。

中川濟博士創製の 面皰新治療藥 ボンラック

60セン

中鮮京日

京畿道通信網

仁川支局 永登浦支局 開城支局 水原支局 ……

野に山に汗の體驗

二千餘の中等學生を總動員

陣容整ふ勤勞報國隊

【清州】國民精神總動員聯盟の運動の下に、本道では本夏も中等學校生徒二千百六十名を總動員し各學校の勤勞報國隊を編成せしめ、隊員をして規律ある團體訓練の下に心身を鍛錬せしむると共に、時局の認識を深めしめ、國家奉仕の精神を體得せしむることとなつたが、道指導本部の統制の下に各學校の勤勞奉仕の事業種類、作業地及び期間は次の通りである

忠淸北道勤勞報國隊指導本部

事業の種類作業地及び期間

◇淸州第一中學校　四、五年（自八月十六日至同廿日）淸州神社境内地整地 ……

◇淸州師範學校　五年（自八月十六日至同廿日）……

◇淸州高等女學校　四年（自八月十六日至同廿日）……

◇淸州第一高女校　三年（自八月十六日至同廿日）校內整理

小麥の被害

【驪州】今年の小麥は非常な出來であつたが去る一日以降の長雨で殆ど刈入れることが出來なかつたため穗のまゝ腐り又は一部收穫の見込んでゐた麥は浸水のため腐敗してしまひ農家を悲觀せしめた

"內水を排除せよ"

永登浦工場、江南町總代聯合會

具體策をあげて陳情

【永登浦】永登浦町當局に於ては永登浦地帶內水排除施設に對して各方面で對策を練り、永登浦工場協會でも聯合會では既に道當局へ陳情する筈であり、一方町總代會では十九日午前八時 ……

品目　輸入　移出 ……

集約合同には飽く迄反對

運輸同盟中鮮支部會開催

【仁川】小運送業者合同問題につき仁川では一部有志との間に ……

開城五月貿易

光武館昇段査定

江原道の創氏

全道民の三分の一

【春川】道內創氏數は期日の迫るにつれて漸く増加となり ……

稻熱病發生は肥料多施が原因

稻の速成に焦る勿れ

【春川】……

渡邊署長赴任

仁俱の例會

手斧で斬る

罪は酒にあり

値で補ふ水揚減

仁川市場上半期鮮魚の動き

【仁川】仁川市場における鮮魚の本年上半期の出荷狀況は ……

相次ぐ獻金部隊

故勇士の貯金など

【仁川】相次ぐ獻金……

月尾島に溺死體

水原を護れ

貯水池堤防完成へ

勤勞奉仕隊繰出す

【水原】水原川上流貯水池は……

元町青訓認可

江華の勤勞隊

百五十名富へ

防空講習會

物資物價座談會

人の動き

金剛山土産品に補助

殖產契增設

開豐郡の被害

豫防注射

おう茶けう

◇……

夏の風物詩 ― 綠蔭の洗濯

皮膚ヂヤージー

ムツガユキ皮膚病
水虫・たむし・菌・陰・あせも等に一つけお試し

浸透療法の眞髄！

ムズガユキ皮膚病

發賣元 山崎帝國堂

老氣疲勞の恢復

參精

强力活性炭素

あらゆる液體の脫色脫臭清淨劑

品質優良

榎並利雄商店

蜂メリヤス

蜂ワイシャツ

ネクタイ・カフスボタン

布帛製品・洋裝附屬品

大阪市東區南本町四　株式會社 中川商店

皇紀貳千六百年記念

聖戰下銃後報國は

紅屋樂器店

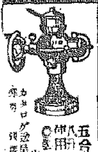

金儲大王

リード式穀物膨脹機

兒島製作所

結核免疫元

有馬・青山・太田三醫學博士創製

AOの特徴

AOの適應症

發賣元 須美商店

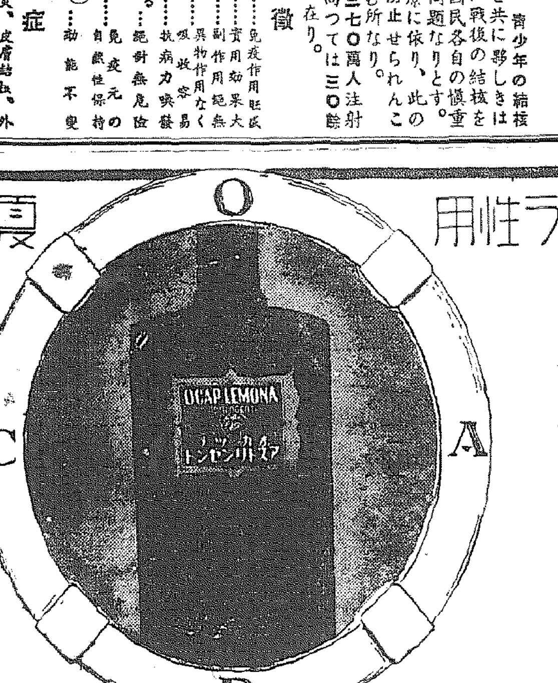

夏の美粧水

アプラ性用

サツと一浴びしたやうな爽やかさ！

贅澤な香水を用ひずとも香氣馥郁

オカップ アスリンゼント

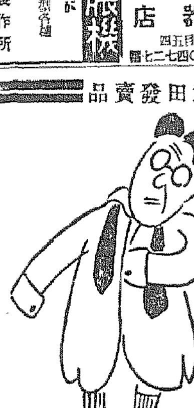

武田發賣品

わきが と汗止に

爽やかなクリーム

ダモラ

安くて、便利で、美味しい

芯まで冷たい

冷藏西瓜

零下十度の冷藏倉庫で一晝夜『冷え切つた西瓜』が電話一本で召上れます。

例へば

★不意の御來客に……

★おみやげに……御見舞に……

★暑さで疲れたひと時に……

之れ程喜ばれるものはありません。

おみやげ、御見舞等で長時間を要する場合は特に保冷箱を御利用下さい。

◎此の箱に入れて置けば簡易冷藏庫の役目を致しますので五、六時間は大丈夫です。

◎箱代は御戻し願ふ時に御返し致します。

近日發賣

生果會社直營

森下會社

今村洋行

(市内デパート果物店にも有ります)

満洲建設勤勞奉仕隊現地報告

第三信 (一)

緑の大地に一線引くは聖なる汗の大道路

直射光下に赤銅の裸人群像

緑の地平線に點在する車窓にパッとクローズアップされる支那苦力の耕作風景、大陸を旅する人々に奇異なる感を與へて流れてゆく……これぞ外ならぬ我等勤勞奉仕隊が、満洲建設に汗の奉仕をする現場風景である。ハッシ／＼と大地に打ち込む鶴嘴は銀鱗の如く閃めく火花の如く、百餘度の炎熱を受けて大地に明滅する、然しながらのシャベルに掘り返されて次々と緑の大地に一直線をひく…建設途上にある満洲の生命線大道路だ。この大道路は時代の脚光を浴びて東亞新建設に重大なる役割をなすとはいふまでもない。この偉大なる任務を双肩に擔ひ、酷熱する炎熱に向けた赤銅色の裸人群像は勇躍を押して黙々と鶴嘴の響き高く頑張り抜いてゐる。この隊員は建設勤勞奉仕隊朝鮮部隊の現地報告…

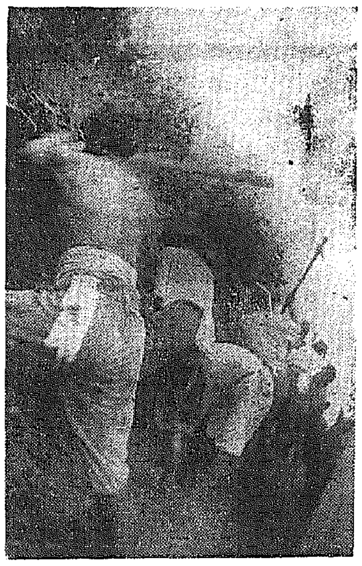

舞ふツルハシ【寫眞説明】宙に舞ふツルハシは灼熱の直射光に照らされて東亞の大地に明滅する……その早さ、隊員の放つ火花に目を奪はる(汗部現地)

…街道に通ずる大道路建設作業場に赴き、勤勞にとりかゝるのである

先づ鋼田班長の號令一下、一齊に上衣を取る。隊員は何れも見ても十日餘の勤勞に身に沁みた黒光りに灼けた筋肉は隆々として波うつてゐる

作業命令と共によく伸びた双の腕は宙に舞ひ、鶴嘴とシャベルが新しき地に向つて振り下され見る／＼うちに五米、十米と立派な大道路が、緑の地平線にクッキリと姿を現すのだ。我が朝鮮部隊の勤勞に成つて、汗満市街と鋼市場を連ねる三百米大道路は、九日から僅か二日間に完成した

……☆……

隊部場では小川場長指揮の下に、この汗の奉仕を記念すべく、金副官の揮毫による奉仕隊朝鮮部隊木が建立されてゐる。即ち「第二回朝鮮建設勤勞奉仕隊朝鮮部隊建設」と書いた標識が十一日午後六時に正しく東満洲一角の曠野に打ち立てられたのだ

汗満班一同、この標識木の前に整列、自祝の盛儀を營んだ。その…

早くも殘す記念碑

東満の一角に燦たりその偉業

東満の空やうやく白み始めた午前五時汗満青年訓練所前廣場に、朝暁たるラッパが朝のしじまを破る時、我等の勢に漲つてゐた我等の半島青年九十二名はアンペラの上にがぱと跳起き、寝衣、上衣、ゲートル姿に早變り、満洲の朝霧を衝いて整列、各班長の人員點呼が終ると点呼式に行はれ、鋼田班長に敬禮、伊勢大神宮遙拜、君が代合唱、宮城遙拜、黙禱を終へて更に北方に向ひ満洲國皇帝陛下遙拜、建國神廟遙拜、皇軍將兵の武運長久、東亞の平和を祈念して直に朝の體操に移り、…

…と勤勞奉仕隊綱領が偉大なる構想の民として建設の責務を誓ひ…

心身を鍛へ、大和精神を發揚するの姿勢を作り、次いで當日の當番司令の命令で、各部署から炊事當番兵、本部附勤務がそれ／＼任務されるのである

……☆……

一同朝食に移り、規定の二合入り飯盒に山盛の飯（朝鮮米）とところで肉、野菜、漬物、それに胡瓜と赤大根の味噌汁の代りに…ひしまず／＼の響に送られて…

七時半、シャベル、ツルハシを鋭／＼作業場に向ふ…

乘客たゞ見送り

北行列車は超満員

【大邱】十二日來の猛烈な豪雨により十四日釜山入港の關釜連絡船は遅延となりこれがため十五日朝釜山入港の連絡船は平常に比べ約二時間遅れ、北行列車は何れも立錐の餘地のない超満員で、大邱驛から乘車すべき乘客は切符を手にしたまゝ次の列車を待つより外はないといふ有様で驛構内は物凄い人の波で大混雑を呈した、なほ上り列車（釜山行）は何れも二時間乃至三時間遅延となつた

牛島の屋根に咲くお花畑

ゆかしか故人を偲ぶ帆足ひこだい

◇……赴戰高原とは咸南新興、長津の兩郡に跨り平均海拔千四百五十米、東北二十里、南北二十里、その面積甲子二十四萬町歩といはれる大高原で、そのうちに最高峰の北水白山（二、五二二米）大白亦山（二、五〇六米）があり、海拔二千米以上の山々が起伏重疊、正に半島の屋根といひ得る

◇……新興線で行くと、松興驛からは壮観なインクラインによる、このあたりから満開のお花畑が次第に展開し、ハイカーの眼前をよろこばせるであらう

◇……高原はその高山植物の一つ『みやまうらじろひこだい』といひ別名『帆足氏古苔』と呼ばれ、大正二年に故帆足咸北道知事が白頭山に登山した際、大原博士が初めて發見したもので、中井博士が故人を偲ぶ由ありて帆足の名を付けたもの、龍川驛附近にその大群落がある

物品税の脱税

家具商五件、時計商二件摘發

元山商店街に旋風

【元山】咸南元山府廳では元山税務署を指揮しこのほど四日間にわたり元山府内の家具商、時計商等に對し一齊に臨檢、この脱税摘發當局の嚴重的活動により脱税事件が續々と發覺した模樣で、近く内容調査の結了をまつて當局の斷乎たる處分が決定されることになつた、すなはち右の脱税事件は今春臨檢により摘發された家具商である物品税にかゝるもので、家具商五件、時計商二件がそれ／＼脱税の嫌疑濃厚として摘發されてゐるが、事態は元山においては今回が最初であり、商店街各方面にセンセーションを起してゐる

所得税脱税は殆ど計畫的

追徴金も實に數萬圓

元山税務署では最近府内において數件に及ぶ所得税の大脱税行爲を發見、既に内査の結果證據が擧り、時局柄悪質なる脱税をもつてこの種不正事の撲滅防止に努めてゐるが、近くこれも全貌が白日下に曝されるわけである。しかし右の所得税關係の脱税は殆ど計畫的に行はれた脱税行爲を帯びてゐることが注目され、摘發された事業者（特に名を秘す）の追徴金は數萬圓の巨額に…

假借なく處罰

石井税務署長談

今回の脱税事件に對し石井元山税務署長は左の如く語る

物品税の脱税事件が七件もあつたことは事業者としての遺憾か…に達する模樣である

これにしても脱税行爲に對し…い、物品税は課税の範圍…であり、商人としても多…目を一々知悉することは困難かも知らぬが、當局としては時に…接令每に新聞その他に詳しく…殺し、また税務署などを催して十分説明をしてゐるもので、今度課税品の内容が解らなかつたとかいふことは理由にならぬと思ふ、次に所得税の脱税であるが、これは最近本府當局が時局に鑑み斷然たる方針をもつて臨むことに決定し、從つて苟も脱税者があれば假借なく處罰することになつたわけであり當局としても本府の方針に基き斷固としてゐる次第である、何れにしても時局下の商人としてこの際納税上の自覺を新たにすべきであると信じる

歸りは密航船に早變り

怪しからぬ西瓜船の常習的犯罪

【釜山】慶南統營郡八幡面幸町一一五一呉商船所有發動船西瓜船乘（三九）と同船長武田某（三五）は商船に西瓜を積んで來釜したが、府内濱町五三一の旅館ブローカー尹某の斡旋でかの上慶北漆谷郡防坡面玉山洞金海密航者十名を…船へ乘せ、ろ大趾にも水上署管下の…とするところを釜山水上署高等係に發見、取調べた結果、彼等は去る七日來釜の際十二名を密航させたとが判明し、密航者から一人當り手數料として五十圓宛を詐取して船長に三十圓を渡し尹が二十圓づつを着服してゐたもので、目下嚴重取調べ中

また天然痘

釜山に三名、一名死亡

【釜山】一時終熄してゐた釜山の天然痘が又も發生した、府内凡一町七〇三番地某の長男某（二）が十五日死亡したが北釜山署で檢診したところ眞性天然痘と判明したので直ちに附近一帶の戸別調査をした結果、同番地の某の二女某も罹病してゐることが判明したので釜山府立避病院に收容すると共に附近一帶の大消毒を行つた、なほ調査の結果、今回の患者は何れも未種痘者であるため同署では當地區に種痘を行ふと共に、小わたり徹底的な戸口調査をなすと共に未種痘者には強制種痘をなすこととなつた

靈峰に開く教學刷新講習會

【晉州】慶南道では道教育會主催の下に來る廿五日…學刷新講習會…共に…教育會に…關係者…

【晉州】忠南…の學…教育…の教…新課…

本道…（教育會…を…▲中島本府…▲大谷…本府…▲森田本府…

…から廿一日まで日間内金剛で第三回教學刷新講習會を開催、教職員の修練及び自己…を…ることとなり

講師も特に京城帝大教授…▲水田本府財務局長（十五年度本府…）▲中島本府視學官…▲森田…

…の諸氏が當る筈である、從つて受講者も當局指定の五十五名（何れも長校長）のほか更に…

慰安浪曲會

【晉州】郡軍事援護會、愛婦、國婦分會では十五日午後八時から晉州劇場で銃後慰安浪曲會を催した

戰線勇士の赤誠

託された西住氏府に差出す

【釜山】西本願寺釜山別院輪番西住惠正氏は約一ケ月の日程で北支戰線第一線の郷土部隊を慰問し無事歸還したが、同氏が山西戰線の〇〇部隊を慰問中、〇〇部隊長以下將兵が國防獻金として…釜山出身の勇士…川雅也、服部重雄、中道正之…三郎知、佐藤敏雄…の八勇士は釜山に…

あるのを知り、些細な持合せの中から各自十錢づつ寄せ集めた八十錢を「誠に些少で恥しいが、故郷釜山府の國防獻金の一部に加へて下さい」と託したので、これら勇士の純な氣持に感激した西住氏は歸釜と共に十六日釜山府を訪問して勇士の赤誠を述べ託された現金を差出した、この勇士の心掛けに府當局一同深く感激してゐる

百圓札の客二人

果して旅館荒しの強か者

【釜山】十五日夜府内寶水町二丁目京カフェーで手の切れるやうな百圓札を女給等に見せびらかし身分不相應な豪遊をしてゐる男二人を釜山署の刑事が發見、本署へ連行して取調べたところ、右は慶北…所不定…と判明…の旅館に侵入し現金千圓を竊取したほか京城、平壤方面を荒し廻り足がつきさうになつたので釜山をかへ本月十日來釜…京城の…で一杯の事情がわかり…

お妾さん入水自殺

【釜山】十六日朝釜山府東…の海岸に中年婦人の溺死體が漂着してゐるのを通行人が發見北釜山署へ届出でた、檢屍の結果…

校内に住宅を設け學ぶ花嫁第一課

實生活通りの訓練……裡里高女

【裡里】裡里高女では家庭に入るには先づ物足らぬと裡里高女では學課のほかに、あらゆる實習科や課外科を設けて多角教育を施してゐるが、なほこれらを綜合した家庭生活教育が未だ足りないと研究の結果、中流同住宅一戸を校内に新築しこれに各學年の生徒が數人宛一組の生活をなさしめ、試驗期間から仕事をさせてはお茶の淹れ方、來客の接遇等實生活そのまゝの訓練を行ふことになり、目下その準備について準備をすゝめてゐる

…の響は四圍を壓するものあり、勤勞日程三分の一を過ぎし今日、早くも記念碑は建てられた作業に一層勤勞力を約されたるが如く、士氣を鼓舞したことはいふまでもない

なほ汗満班は入満第一日程として汗満神社の神域清掃に當り、二日から八日まで約千五百米の地均、草刈等を行ひ、立派に完成した（十一日）この道路の完成までの一同東満洲の紅い夕陽に照らされながら、隊員達々と隊旗を先頭に…を作業を終り午後六時の夕の勤勞の響に…かに沿道の人々の〃ご苦勞様でした〃と…の途につくのである

盜んだ寫眞でひと稼ぎ

【全州】京城府…町…全州府西町…を訪れ若い内地人女の寫眞…

陸軍御閲點呼始る

【光州】十五年度陸軍御閲點呼は十五日朝八時から府内中央小學校で大島步兵中佐指揮の下に光州松村聯隊區司令官…

興南に強盜

【興南】十六日午前二時五十分ごろ興南…に覆面の強盜が侵入、…を脅迫して現金三百三十圓を強奪逃走した、所轄興南署では犯人逮捕に全力をあげてゐる

〃…この女は自分の戀敵で…〃と繰し…して五十圓を詐取して…

…は京城府…取調べの結果…を所持してをり、同様手段で各地の…を…

放火嫌疑濃厚

平南校の火事

【平壤】既報、去る十二日の平壤公立商業學校の火災原因につき平壤署では慎重に取調べを進めてゐるが、發火場所の標本室は日頃から火の氣のない場所であり、しかも夜十時過ぎの發火などに疑はしい點があるので同署では放火の疑ひ濃厚と見て…

大邱リンゴ

出廻り旺盛

【大邱】慶北道の特産物大邱林檎は今年も例年以上の大豊作で先般これが初出荷を開始したが、出廻りいよ／＼本格的となり昨今の如きは一日平均千箱といふ素晴らしい成績を見るに至り、慶北道果物組合では鮮内外への出荷に多忙を極めてゐる

山地方法院…で懲役二年を求刑され、判決言渡しは十八日

偽刑事求刑

【釜山】去る四月十七日午後五時ごろ府内…町日鐵自動車…を通行中の慶南…に…と稱し…を…事件の…公判は十六日…

南鮮五道經濟ブロック會議

【大邱】南鮮五道―慶南北全南北、忠南の經濟ブロック會議は來る廿日午前九時から慶北道廳で開催される、各道經濟課長が出席し南鮮五道の地域的物資統制について協議するが慶北からは内藤經濟課長が出席する

〃天然の良港を活かせ〃

安興港口開鑿方を陳情

【瑞山】忠南瑞山郡安興港は…つたが、一般船舶の航行要路は非常…なる…の…安興港を…近海漁業…ひとり…する…

上水道の工事遲延

【瑞山】…上水道敷設工事は昨年十一月に…着工…當局で…

この水道工事に入る資材は全部本社で支給することになり…

槲皮からタンニン採取

【咸北】槲の皮からとれるタンニン（鞣）は皮なめしや染料、塗料、醫藥用などにひろく用ひられるのみでなく、戰時下の染料資源として重要視されてゐるので咸北道當局ではタンニンの採取増産に努力…八月一日から同十日まで…

忠南道廳舍増築地鎭祭

【大田】忠南道では時局下事務の多忙に伴ふ增員により廳舍狹隘となりたるため現廳舍の北側に約六十坪の增築…を…十六日午後二時から地鎭祭を執行した

別府淋藥

内服による化學療法藥！

强力カベップリン錠

本舗　岩里天然堂

トリカ

濃縮小粒肝油

百粒（一圓八〇）
五百粒（七圓）

毎日一二粒　常に健康

よく夏負けする人
呼吸器の弱い人
虚弱な體質の子供や大人
激務に從事する人
妊娠、授乳中の母子
榮養不良に原因する眼病
骨齒發育期にある小兒
其他疲れ易い人等は

特にヴィタミンA、Dを生理的に必要と致します

トリカ一球中には、多量のヴィタミンADが濃縮含有され、夏でも何等の副作用なく、農林省中央水産試驗場の技術指導の下に完成された、婦人子供にも飲みよい理想的な小粒肝油球です

トリカ毎日一、二粒／＼家の健康を保つて下さい

朝鮮總代理店　京城　株式會社　新井藥房
北鮮代理店　株式會社　清津新井藥房
發賣元　東京　株式會社　鳥居商店

全鳴谷汽船出帆

液化アンモニヤ

各種冷凍機械並に附屬品一式

朝鮮營業所

皮膚泌尿科　性病科

醫學博士　渡邊晉

花柳病専門

恒松醫院

急讓

京日案内

屆入

産婆

子供

女中

雜件

寫眞

カメラ

特別案内

女事務員ヲ求ム

三省堂

荷造係募集

植村製藥所

注意を要すべき乳兒便秘

便秘性乳幼兒に

マルツエキス

和光堂

パピリオ

「月に、卅四、五せん」だらうと思ふ。
女のお化粧品代は。
これ以上いるのは、何か間違ってません？
或は、一度に澤山使はねば、つかないのを用ゐるからぢゃありません？

うちので計算するとさうなります
これで、十分あくぬけて出來ます

世界的作品　粉白粉・口紅・頬紅・クレーム

匂ひこぼれる髮……誇らしい髮！

それは金鶴が創りなす髮！

金鶴香油

皮膚病に苦む方に急告

イヤな皮膚病が大變流行つてゐます。さてあなたはどんな藥をお選びですか？一般の皮膚藥は大抵水藥になつてゐますが、これは藥成分が揮發し易い缺點があります。當社ではこの缺點を除いた軟膏を用ゐるのもその爲です

一般のものとしては、外用特效藥として有名な「一二三」が軟膏であり、素早い効目が好評です。

頑癬、シラクモ、インキン、水蟲、汗疹、疥癬が根本的に作用しますから、頑固な皮膚病でも目に見えてよくなり、局部の痒さが早いので、何誰にも喜んで頂けるのであります。

定價は二十錢、三十錢、五十錢、一圓、二圓の五種で、全國の藥店にあります。本舗は東京神田明神下　師岡天然堂（振替東京一三七二番）です。

疲勞を忘れる！

滋養飲料

カルピス

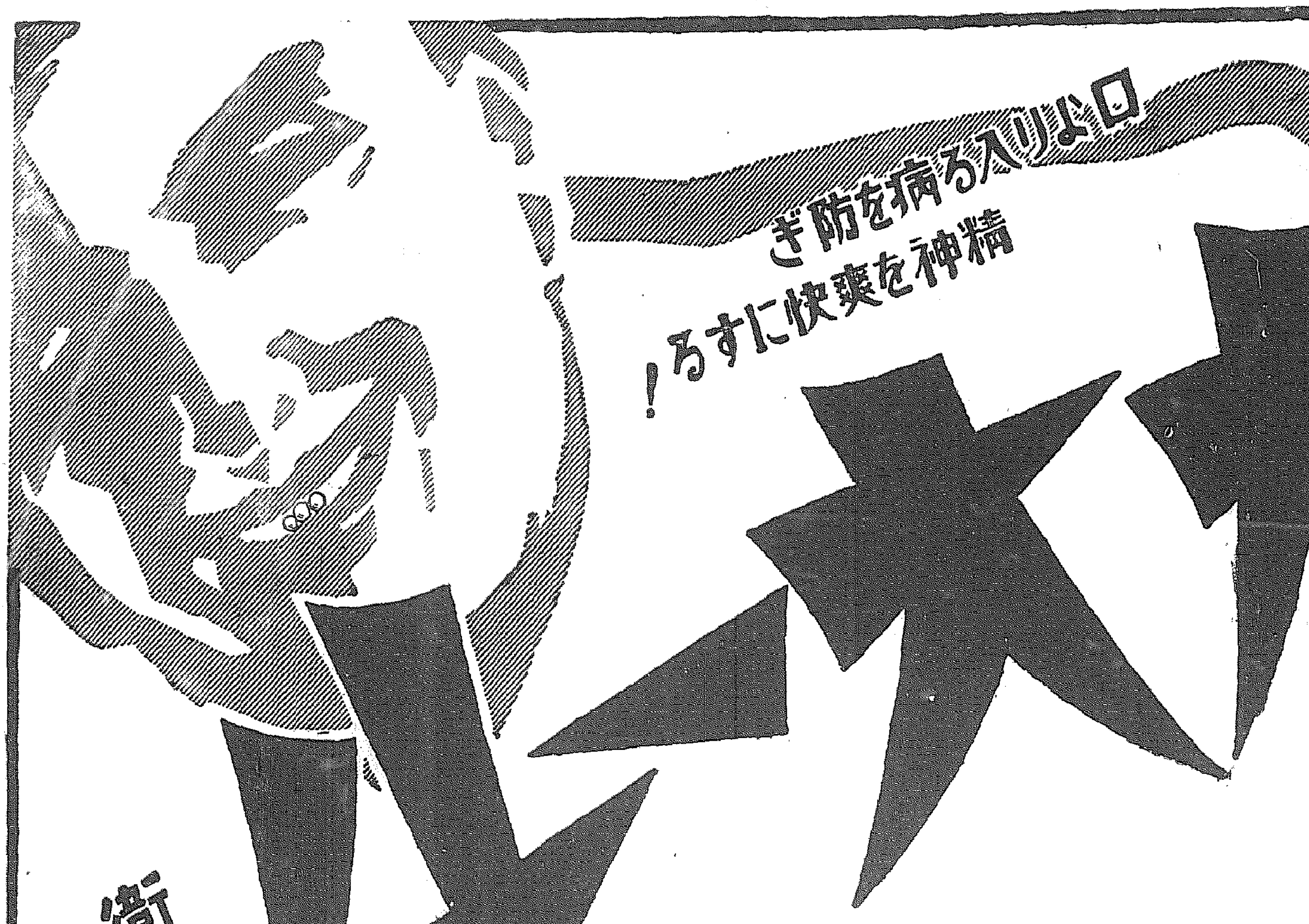

口中殺菌劑 カオール

口より入る病を防ぎ精神を爽快にする！

衛生口錠

今日の健康を誇る皆樣も明日の健康保持の爲に！

恐るべき病菌は空氣又は飲食物と共に絶えず口より侵入して皆樣の健康を狙つて居ます

カオールは健康なる皆樣が病菌に侵されぬ爲の懷中常備藥でありますから

飲食の後、外出の時、人込に居る時、疲勞倦怠の時……等には

カオール二三粒をぜひ御服用下さい。

配劑中の高貴藥は身心各機能の活動力を旺盛にし、

○胃腸を—健全に
○食慾を—增進し
○精神を—爽快に
○疲勞を—恢復致します

カオールの配劑と其効用

製劑顧問 ドクトル 松尾 道

一、口中殺菌劑を配合す
從つて空氣又は飲食物と共に口腔より侵入し來る諸種の病原菌を口中に於て殺菌するが故に種々の傳染病を豫防す

二、健胃整腸劑を配合す
從つて胃を健全にし且つその消化力を亢進し食慾を增進せしめ下痢腸カタル等に整腸劑は殺菌劑と相協力してこれを治療す

三、興奮劑及强壯劑を配合す
從つて心身の疲勞衰弱したる時には各機能を興奮せしめ氣力を回復旺盛にし健胃劑と相俟つて肉體の强壯を計らしむ

四、清涼劑及芳香劑を配合す
從つて其特有の芳香により口中の惡臭惡熱を驅き扁桃腺は咽喉の乾燥を潤し音聲を美化し精神を爽快ならしむ

◎故に皆樣の保健の爲に

◇惡疫流行の時　◇飲食の後
◇他人に接する時　◇汽車電車に乘時
◇執務勉强の時　◇遠足運動の時
◇口中の臭き時　◇酒類を召上る時
◇禁煙を望む時　◇音聲を使ふ時
◇氣分惡しき時　◇疲勞したる時

カオールの二三粒を口中されたし、本劑を口に含めば心身を爽快にし、胃腸を健全になすの効あり。

定價と容量

袋入	（十錢）	百粒
同	（二十錢）	二百五十粒
携帶用防濕瓶入	（廿五錢）	三百粒
ポケット容器付	（三十錢）	三百粒
御勾玉形容器付	（五十錢）	五百粒
鞄形容器付	（五十錢）	五百粒
朱金石入美術容器付	（五十錢）	五百粒
保健容器付	（五十錢）	五百粒
徳用瓶入	（五十錢）	八百粒
同	（一圓）	二千二百粒

本舖　東京市日本橋區水天宮前　株式會社 安藤井筒堂 藥品部

近衛さんの横顔

興亞に目覺めた日本一の朝寢坊

賴もしい不屈の氣魄

新しい時流に時代は急激に新しきものへと飛躍し古き體制と現狀の中に々過去の內閣々として踏襲されること四度び遂に新しい時代に再び政局收拾の期待を背負はされ近衛公が新日本の建設に毅然たる容姿を現してきた、輕井澤の山莊に新しき構想を練つてゐた公が再び政局時の第一次組閣內閣を『新しき構想』に論ると時代的な轉換を殘して退陣してから內閣の替ること四度び、或る意味で準戰の段階ともいふべき前回の內閣に新しき構想を加へて再登場してきたのだ、公は輕井澤の山莊で何を考へたか——或は新しき構想に無限の期待を——構想を練るとともにこの難局に乘出すまでの公の問題はヒトラーに感激したものか、峻嶮な孤峰したやうな容姿を展開してゐる、ヒトラーはベルヒテスガーデンで構想を練つてゐる、近衛公の山莊をベルヒテスガーデンたらしめよといつてゐる

流行歌を口吟んで散步

瀟洒洒脫とした庶民的な容姿の近衛公はどんな男か、現代で理想家で平民的であると公の政治に對する關心の程度とともに人氣となつてゐる、平民的なことでこんな話がある【寫眞＝ゴルフと近衛公】

東京西郊篠山に近衛公の別莊があるが、夏の夕暮にひと風呂浴び浴衣掛けで散步に出かけ同莊の警戒のお巡りさんの家にひよつこりと立寄つた、お巡さんの娘に四つばかりの可愛い子供がゐるがその娘をひよいと肩車にのせて附近の別莊地帯を悠々と步きながら娘と面白さうに話をしてゐる、その近所には〃〃や〃〃家出の學士等が住んでをり、その家の前を何度で通つたのが〃影を潛めて——〃なんて腕白歌を歌ひながら平氣でなんの屈託もなく散步し附近の人々を微笑ませた

ゴルフが好きで打ち興ずる無心の姿も有名なものだ、これが日本を背負つた人物かと思はれる、好ましい姿態があるかと思ふと實に獨特な理想家で、公が第一次組閣內閣を投げ出したのも公の理想と獨斷とからだらう——

日本の苦惱を惱み拔く

政治的現狀は當時とは急變し公の理想に近い新體制が創造されてきた、輕井澤の山莊で時代を、日本の惱みを——腹つと見詰めてきた公がどう之を實際に移すだらうか——公は明る〃〃〃〃が有名だがこれも貴族的なぼつちやん氣に因をなすのだらう、令息文麿君の教育についてもプリンストン大學に留學させ休暇で歸つて來ると大阪に遊び英國の見習をさすかと思ふと、窮屈すると大阪に遣つてみたり子供については理想家の理想教育方針をとつてゐる、文麿君は今兵隊として戰艦にあるが普通に聞れば又とし理想通りの子供教育が出來たわけで滿足だらう、公が理想家なのは有名で音樂などにも家人が踏み入り込んで色々なものを使ふをとても嫌ひ氣に觸るとなかく〃消頭に這入らせなかつたりするが貴族的な氣品は少しの嫌味も感じさせない、そこに〃なんともいへない〃近衛公の好さがある、非常な理想家であるとも第一次戰時內閣退陣時から今日の出盧までの行動や實際が物語つてゐる、だが賴もしいことはこの日本の理想家が日本の惱みとともに現實に惱み拔いて來たことである、吾々國民は近衛公に氣魄と斷行を求め大いに期待しよう

湧き上る希望の旋風

弧を描く歷史に起つ新宰相に擧國の支援

黎明だ、知識人の願望を聽く

世界歷史の車輪がいま物凄いスピードで回轉してゐる、近衛公の『新しき構想力』は渦を切つて大いなる體制を築かんとしてゐる、過去政黨が既成政黨と官僚に翻弄された時、かつて眞正知識人は過去の政治には殆ど無緣なものとして冷淡、無視、侮蔑、時として曖昧な行動をへした、だが、非常時下國家の政治とともに動く激しい現實の前に、インテリの政治的關心を喚起してゐることの今日ほど顯著切實な現象はあるまい、これは國民が總て一丸となり政治力を增強し、時局を乘り切らうと脚下を見つめてゐるからだ、今次の政變はかうした國民の願望を核にしてゐる、新體制の發動を呼んで起ち上つた新宰相の『新しき構想』に新體制知識人は一體どんな希望を抱くか聽いてみる

外交

今度はやるでせう

奥平教授感激の代辯

新日本の方向を決定するもの、それは新政治體制の上に立つた外交だ、明治卅一、二年頃の〃隈板〃と呼ぶべきか〃英〃に匹敵すべき處で迎へた以上の言動が、今まで日本を〃擁して〃ゐたのだ、然し今度は違ふ、ではどう違ふか？どうあつて欲しいか——外交史の權威早稻田大學奥平武彦教授に國民の聲を代辯して貰はう

『國體鮮明なのが良いですね、日本の國是國策を明示することです、そして國民に呼びかけて頂きたい、さうでなくては國民を引つけて行けないのぢやありますまいか——さて外相の適任者は誰でせうか？白鳥敏夫なと良いですね、彼は外交手腕も確かな外人仲間の信用も隨分あるやうです、だがやつぱり首相の人選が國政の一元化から言つても正しいのかもしれませんね』

奥平教授はこゝで話を切つて新しい〃みどり〃に火をつけた、眼鏡の奥にくぼんだ眼が靜かな情熱を燃やしてゐる

『獨伊樞軸に接近するのもよいでせう、だがソ聯をどうしますか、その役目をとうとする大平洋の役割を押へるのも肝腎なら

ソ聯の動向に觸れない

〃〃も捨はねばならないとするとこれからの外交は實に難事ですね、從來しばしば言はれて來

けふ解團式

半島の土に日本農業の眞髓生かす

勤勞報國青年隊歸る

福岡、熊本、大分、宮崎、九州四縣の新潟縣村に一ケ月に亙つて日本農業の眞髓を體得した半島勤勞報國青年隊の一行百十六名は本府勞務課長の引率の下に十七日午後八時十三分京城驛着列車で歸城、驛頭に本府の關係當局官はじめ府内各町野年團代表及び家族代表等が出迎へ『御苦勞さま』の挨拶に迎へられ班長一同を代表して報告、何れも逞しく陽焼けした顔にいつぱいの元氣で、そのまゝ京城府民館に向ひ行進して京城驛に入つた、十八日は午前七時五十分朝鮮神宮に參拜、同九時から解團式を擧行、同九時半から金融組合の懇親會に出席することになつてゐる、增田課長は語る

大變喜んで頂きました、みんな元氣でよくやつてくれ、あちらの方でも各方面から大變な好意を寄せて果常な成功でした【寫眞＝歸つた勤勞報國青年隊】

政治

愈よ擧る總親和

これからは順風に帆だ！

夏山參議談

中樞院參議夏山茂氏（東亞日報社長）は双手を擧げて歡迎、近衛新宰相への絶大な期待を左の如く語つた

先づ半島民衆に對して全責任を信頼は近衛公一人にかけられたやうなものになつた、前回こそ過ふが事變初頭に日本に起つて人である以上日本の信頼に揺つていてゐるものゝ近衛さんの登場に共鳴し歡迎するだらう、近衛內閣時代に發せられた所謂近衛聲明は今なほ我々の耳架から消去つてゐないだらうし、それは東洋を救ふ眞の聲明とも考へてゐるに違ひないからだ、また國內的には一億國民が悉く近衛さんに信をおいてゐるとは否めない事實で、これにより總親和、總力戰はいよいよ實を擧げ得られるだらうし、從來の阿部、米內內閣のやうな中間的內閣ち消極的な政策はないだらうから、これからは國內種々の摩擦はそれこそ順風にのつた帆かけ舟のやうに進むだらうと【寫眞＝夏山參議】

京城に緣りの逸話

ポツリ〱若いときの公を知る人々の近く語つた

非常時日本の矢面に立つた宰相近衛さんの郷ちしい話題が京城に殘つてゐる、話は古いが、しかし今時の國民の期待に大きくクローズアップされた六尺豐かの長身宰相の若かりし頃を偲ぶには絶好の話題だ、この話題の持主は半島實業界の草分け京城府新町の菊池謙讓氏、閣の大命が降下した日自邸に菊池さんを訪れると『むき出しに書かれては困るがこと前置きしてポツ

大命降下の日

悠々ご晝寢

【東京支社發】世界新秩序建設の一翼として大きくクローズアップされた日本の新しい行手を劃する歷史的なお臺の電話は十七日午後七時廿分組閣の荻外莊に在る近衛公が拜受した、この歷史の日午後二時十六分公は組閣本部から東京荻窪の荻外莊に歸つた、シャワーを浴びて悠々晝寢をした、輕井澤の山莊に續く疲れきつた體を癒すためた目をこすりく起き上つた公の顏にはホツとした安堵の色がある

窓外

に交つた新聞記者達を尻目に午後七時廿五分、玄關のドアが開けられ、新聞記者の前に出て來た——大命降下——待構へてゐた新聞記者がロ々に叫び飛出した「午後七時廿分侍從長から電話がございまして、只今からすぐ參內します」斯の聲の前にはカン高く〃〃へてゐるブロックに感動を走らせて近衛公さんはグライスラーに乘つた、もう一度記者のフラッシュがパツと顏を映し、自動車はその儘夜の街を疾走して行つた

南大門の交番で不審訊問に引掛る

學習院時代に來鮮

多分明治四十年、或は四十一年であつたかも知れない、學習院の學生だつた七月、當時、公は學習院の學生だつたと記憶してゐるが、その頃公の叔父さんに當る人で當時朝鮮の宮內省の書記官だつた黒田某を公が頻りに訪ねて來られたことがあつた、その當時朝鮮の民族運動は非常に猖獗で內地に留學してゐる半島人學生の間にもこの民族運動がかなりはげしく行はれてゐた、これらの留學生が夏期休暇で歸鮮するといふので京城でも時に警戒が嚴重だつたが、たまく公もこれらの留學生に交つて來鮮

京城に到着された譯であるが、到着すると間もなく南大門の交番で呼び止められ、つまり不審訊問に引つかゝつてしまつた、公は體格が非常に偉大で一見朝鮮の貴族とでも間違へられたのだらう、『交番で〃お前は誰か〃と聞はれ〃私は近衛文麿〃といふ名だ〃と答へると今度は重ねて〃どこへ行くのだ〃と訊返さ

れて〃どうも迷いく〃と思つてゐたら交番【寫眞＝菊池さん】に引つかゝつてゐたので、すぐ警察に問合せてみた譯だ、私はその黒田書記官に照會して呼ばれて公の所へ行つたのですが、まだ〃私のか〃と言はれ、これまた御迷惑ではありましたが、すぐ此の公を連れて南大門の交番に引取つて來た

△ △ △

今一つは公のお父さんの篤麿公が明治卅二年八月文部省から〃〃

日本の新時代を創造しようとする新體制の中樞人物である近衛公を首班に要望される

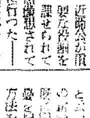

家庭

何でも忍ばう

婦人の側から花村芳子さん

新しき體制の下に起ち上つた近衛さんの姿を家庭を護る婦人の側から眺めようと京城「友の會」のリーダー花村芳子夫人（五）を訪ねる【寫眞＝花村夫人】

政治のことなど女には解りませんわ、でも近衛さんの聲望に物を言ふやり方に明朗さを感じてをります、近衛さんが出起ちになつたことで政治といふものが家庭にズツと近くなつたと感じます、近衛さんがお國のために成就されたら家庭を護るものも今の生活をその時局に向けて果していかなければならないと考へてをります、女性の凡てが日本の新體制に協力して新しい國民生活の確立にお役に立たなければならないのではないか……だからこそ家庭で永い間の習慣からの〃〃つめたいのでせう

家庭の立場から何へば生活第一ですよ、先づ家庭の中に新しい國民生活を築くといふ習慣を作つて頂きたいと存じます、たゞ新しいといふことだけでなしにそれは質實なものを作つて行くんですね、日々の生活を新しくして家族が知らずく〃運動心掛けるものを持つて行くといふやうに主婦が信仰を持つて頂きたいのですの、お米、お砂糖のために國民全部が少しでも協力しなければならない不平を言ふといふ氣持になればよいのですわ、近衛さんのお立場になつて見て皆がなんでも協力するといふ氣持になるといゝと願つてをります

學生

高度の統一

望むはこれ一つと本田君

城大豫科三年の本田（?）君は學生の立場から語る

私共は戰時下の國民の一人として私はさう思ふが、學生のせうか最高度に統制された國家に必要な政治體制をとつてほしい、政治體制について、新しい政治體制を確立した時分にこの國民生活にせよ、國民生活にせよこれまではバラバラで統一がなかつた、むしろそれは遲きに失したとは思ひますが、今度こそ近衛公でなければならないと思ひます、國民生活にせよ經濟にせよ一元化されてゐなかつたのが

經濟

行く所に行つた不安一掃さる

本田氏明朗に語る

日本の新時代を創造しようとする新體制の中樞人物である近衛公を首班に要望されて公は目されてゐる、多分當然の事と思ひますが、行く所に行つた——といふ理由は新內閣が不介入方針の外交政策を中心とする對歐洲、支那問題に現代日本の戰時內閣として行詰りを來たしてゐた、一般の輿望として米內々閣に代つて強力な內閣が現はれることは經濟界の新鮮エキスパート朝鮮銀行の新任本田秀夫氏は〃行く所に行つた〃と語る

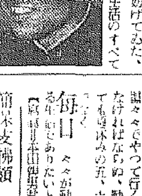

即戰國民は勿けてゐた、これからは國民の生活のすべてが戰爭國家といふこの一點に集中させることが何より大切國民の一人々々の生活にしてもつくく〃勤勞の覺悟を以て勞して來たやうにしてゆけ政治で、戰時體制を固めなければならないのです

戰時內閣が相當長く不安定であつたから國民は不安を感じてゐた、それだけに日本の國內、國外情勢は急激に變化して來てゐる、より返つてみるに戰時體制は信用經濟を基調として運行されて來たし、外的情勢においては日本の戰時體制は急速に軍部の基調に副つて來た、國民生活の總力を擧げての〃〃といふ〃〃にもう一段の飛躍が期待されるかとうなるか〃とい ふ不安があつた、近衛公の新體制を唱へた政治の方向は一貫して新體制の實現に向けて迎へさせるものと思はれない、不安が一掃され明朗となる【寫眞＝本田氏】

毎日〃々が勤勞奉仕でありたいと思ふのです、六日をやるのでなく、〃〃が勤勞奉仕にしなければならぬ、勤勞奉仕なんか必要ないまでに持ちこたへて〃〃してゆくことを希望します、高度に統一されることを希望します、むしろ國防といふ見地からも何をおいても、それこそ手をあげるにも一擧手、一投足が生活に結びつかない、日の生活は全然變つてゐない

簡保支拂額　遞信局管內簡易保險の加入者數は増加してゐるが六月中の支拂額は四千九百十件でその支拂金總額は

十七萬一千三百九十三圓であつて昨年の同期に比べれば件數では九百五十八件、金額では十五萬五千六百二圓それぞれ增加してゐる、その內譯は

▲契約成立後二年未滿で普通死亡で契約保險金の一部を支拂つたものが八百廿二件の五千九百八十八圓

▲契約成立後一年以上二年未滿で普通死亡で契約保險金の全額を支拂つたもの九百十一件の八萬二千九百廿三圓

▲契約成立後二年以上を經過し死亡したものに契約保險金の全額を支拂つたもの千八百六十一件の卅二萬四千二百五十七圓

▲契約成立後二年未滿で傳染病または災害で死亡、契約金の全額を支拂つたもの九十三件の一萬九千八百三十四圓

▲契約期間滿了で契約保險金の全額を支拂つたもの一百卅三件の二萬七千三百三圓となつてゐる

海上生活者にコレラの注射

【馬山】馬山府では〃〃〃〃衞生係ではコレラ豫防注射を去る十五日から十六、十七の三日間に亙つて實施、今回の豫防注射は主に海上生活者及び漁業者約一千餘名を主として行ひ、更に府外における二千餘名の豫防を行ふこととなつた

速水前總長去る

京城帝大總長を辭任した速水滉氏は十七日午後〃時〃分（三十分發）京城驛發列車で大陸〃々で夫人同伴出發內地に引揚げたが、驛頭には特に南總督代理、各局課長、城大關係者その他經濟、敎育各方面の人々が見送りがあつた【寫眞＝速水前總長】

青訓主任講習會

【鎭南浦】鎭南浦府では來る二十五日から北新里高等小學校で青年訓練所主任の講習會を開催する

戰時の事務檢閲

【城津】〃〃部では來る十二日より十九日まで府內、面事務所の事務檢閲を施行する

五百圓獻金

【大邱】府內翠町八番地〃〃〃〃〃〃〃〃氏はこの程五百圓を國防獻金として獻納した

古莊大將重態

【東京電話】軍事參議官古莊幹郎大將は去る十二日以來風邪氣味で病床にあつたが、その後經過惡化し十七日午後七時頃危篤に陷つた

河井正信氏

元朝鮮總督府〃〃〃〃河井正信氏はかねて病氣療養中のところ十七日午後三時五十分京城府水標町四八の自宅で逝去した、同氏は在鮮三十五年の長きに及び明石總督時代以來懸案として同總督下に總督府の殖產局長として〃〃〃に參與し〃〃を盡した人である、享年六十四、葬儀は二十日午後四時府內水標町千代寺で執行の筈

話題特急

☆……近く半島にも設置される勞務者の移送は補償〃〃〃〃のため時局に〃〃び各部門からうちに實施さ、んがある

☆……最近京城府內の寫眞館には七〃止令は〃〃の死活問題になるほどだ、殊に記念撮影はとかくどうするんです？と氣の早い寫眞屋さんが擴大々と寫眞屋を經へてきてゐる

☆……不景氣はカメラ、時計、寶石商などが賣れ行きがまうける品目の百貨店だつたのだが、かうなつては、思ふ存分買受けも出來ないばかりか、これから買溜されるものが最高販賣額以上にすぎた買受けた品物が今後滯貨しないとも限らず、ベシャンコになるとびくびくしてゐる

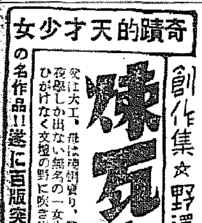

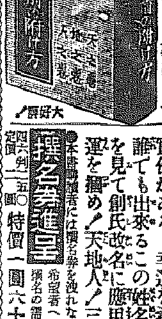

人一代の〃吉凶〃運勢を左右する！
新姓名學と名前の附け方
創氏改名の屆出〆切迫る！此絶好機に一刻も早く本書を見て吉名を撰べ
姓名學上から見た正しい改名によつて凶運の人が幸運に惠まれ又屋號を改める事によつて商賣が繁榮するなど改名によつて運勢が轉廻した幾多の實例がある。幸運を希ふ人は誰でも出來るこの姓名學法を見て創氏改名に應用して幸運を摑め！天地人！三冊合本
撰名券進呈
四六判二五〇頁 定價一圓 特價一圓六十錢
ハガキで申込次第代金引換便（一圓七十五錢）で急送す
東京市豐島區池袋二ノ九八〇 日本姓名學館

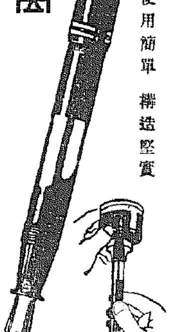

謹告
龍山三國商會儀今般株式會社三國商會に營業一切を讓渡し爾後同社龍山支店として營業仕候此段謹告候也
昭和十五年七月吉日
龍山三國商會主 坂東勇太郎
株式會社三國商會龍山支店 支店長 坂東勇太郎

寫眞
現像、燒付、引伸
千久佐堂
改メ
千種堂
明治町二ノ四二
電（2）三四一〇

國產最高級
萬邦ペン
見本入用者は手數料入封筒ニ返送貼付郵券共送ラ
東京小石川區丸山町一六 萬邦ペン見本係

桃屋の花らつきよう

家々に立つ
別府温泉藥
一部一人持ち御者 募集
百湯社

醫學博士 二宮亮吉
産科婦人科
入院隨意
二宮病院
京城府壽町
電本 一二〇一番

海陸物產
貿易委托
一般商事
一光商會
相場表進呈
出張所 釜山 對馬 島比田勝
海藻部 加工場 釜山府草梁町八二六
釜山大倉町二 電話2555番

謹告
往十里三國商會儀今般株式會社三國商會に營業一切を讓渡し爾後同社往十里支店として營業仕候此段謹告候也
昭和拾五年七月一日
往十里三國商會主 丁奎成
株式會社三國商會往十里支店 支店長 梅木幸一

公示催告
京城地方法院

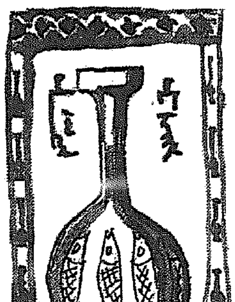

見榮を排撃せよ
東京では贅澤看視隊

中樞院參議　鄭僑源

の、贅澤に比べられてゐるとの話を聞いてしまふといふのが贅澤品の禁止の滑稽ですが、贅澤品の禁止令は女子教育にたづさはつてゐる私達の立場からかねがね願つてゐたことで發令と共に先づ一安心といつたやうな氣持になりました、しかしこれに大切なことは從來持つてゐたものはどう處理するといふ問題がありますが、實際ふとしましても國内で次から次へと賣るわけですから自分で保存しておくことが一番適當な方法であると考へられます、持つてゐるから仕方がないといつてゐても仕方がないからとつまりいゝ加減な氣持で使用しないことが肝要です、しかし折角の禁止令も實行如何によるものでこの際この有難い政令が効果的に實現し得るも、得ないのも全く女性の自覺にあるといふことを深く正しく認識して國策に沿うた生活を營んで欲しいと思ひます（談）

奢侈品
禁止令と婦人
……（2）……

七・七禁止令々の發令に朝鮮も呼應しいづれ朝鮮としましても一致協力して行くことになつてゐます、たゞ國民の立場から考へました場合、一般がよろこんで贅澤を排撃して行きたいものです、奢侈品と申せばすぐ女性の持物を聯想されるやうですが私は必ずしもさうとも考へられません

○……

このごろでは指輪一個百圓もするのがあるさうですし、エナメルの靴をぴかぴか光らせて得意になつてゐる青年達も見受けられます。しかしどちらかといふと贅澤品は女性の持物に多いのは事實です、ドイツ婦人ははでに飾りつけずに自分の勝利に熱心になつてゐるといふ、この際、日本婦人達にはまだ／＼眞劍味が足らないやうです。例へば女性のチマの派手になつたこと。これはこの二、三年の流行で以前は見られなかつたものです

○……

そこで今度の贅澤品製造販賣禁止令は何と申しましても女性の自覺をまたなければなりません、東京では婦人團體の人々が街の方々が派手で高價なものをつけてゐたり指輪、ハンドバック等華麗にそぐはぬものを持つてゐる人や洋裝のあまりけばけばしい方には「あまり目につきますから御注意なすつてはいかゞでせうか」とか「あまり贅澤すぎはしないでせうか」と注意を促しやうに反省を促し

持つた物は保存したい

淑明高等女學校長　李淑鍾

目に付くと贅ひたい欲しいといふ人情で、他人達が持つてゐるものを贅澤品と愛しき品物を既にお持ちの方はこの際ですから各自しまつておいて使用しないことです。皆が質素な服裝をしてゐるのに一人か二人が派手な格好をしてゐるのは目立つてをかしいものですし、惡はせっかくの禁止令を通してたみなりは遠慮して頂きたいと思ひます（談）

涼しいドレス
生地の選び方
…上…
海城ときわ

眞夏 の舗道に照り返しに輝つた街頭の強い陽がやつて參りました。小麥色に焼けた腕、二の腕も露はに小ざつぱりした木綿物を涼しげに着こなした娘さん方の姿が街に、舖道に郊外に更に目立つて參りました、今年と頭を揃へるばかりに着こなせる方の多くなつた事、去年よりも、おとゝしよりも去年、去年よりもです。しかし、アイロンのきいた木綿物を身につけられたおとゝしあたりと違ひ、着こなしはうまく

なつたけれど、腰の張り、腰りの少いスフ入りの物をまとはなければならない現在は、それだけ悩みも深いわけでせう、ではそのスフ入りを如何にキリリと着こなすか？

先づス・フ混入の率の多い物を取り上げませう、材料の扱ひ方は既に御承知と思ひますが、國内需給の多い物だけ、それだけ縮む率も多いわけです。それだけにデザインにも、仕立にも周到な注意を要するわけ、生地は裁斷の前に必ず水に浸します。裁ち目がありますから解くつかみ洗ひをして絞らず陰干しに、お乾きの時アイロンをかけると、つまり縮まないだけ縮ませてしまふ事になります

さて 型はなるべくゆつたりしたもの、例へばギヤザーをとる、フレヤーを入れる、ウエイストもゆつたりした感じの與へ袖や裾は氣にならない様な型を選びませう、伸びたら伸びつきり、縮んだら縮みつきりの

點が、縮みや蔽れない生地の腰の一番よく縮く袋スカートをいたはるには[illegible]けでなく全體が平均に縮く時はへば普通のキモノのスカート丈より一センチばかり短くしませう[illegible]縫の折り込みとして一〇センチ入れておく、ス・フで全體がダラッとした感じになることは否めませんから、せめてスカート丈を少しつめ加減にやりとした感じを出したり、袖の折り込みから出すとしませう。手まめにそのキモノに調和であることが着こなしの第一の秘訣といへませうね

色は よく生地を選ぶ入ります 必要な色彩の方面に

濃淡色と配色では[illegible]けてゐますが、生に近い色の物が非常に多く殊にス・フ混入の物にはその性質からいつても深みを持つたうるほひのある色調を選ぶことは無理のやうです、要件の[illegible]

もの、それでも希に[illegible]ことかあります、二色以上が使つてないものか、[illegible]又出してもその内の一つ二つが目立つてしまひ、その色が邪魔をしてゐない場合のやうです、結局組合せの色をゴテゴテく使つた物は目にみる時がさびしくなり、しまる物はしまつて心に剛く着てゐると飽きの來る安つぽさではないでせうか（京城洋裁研究所講師）

調理の配合
材料の色彩を生かしませう

食べものは見た目に美しく殊にしれないと美味しく食べられません。そこで色の配合といふことが必要になります、簡單な例を擧げると、この頃の野菜で、馬鈴薯とトマトと胡瓜があります、この三つは白、赤、青と云ふ色が揃つてゐますので、この三つを混合せて調理したとき、みるから食慾をそゝる様な調和的な色合になります、しかし馬鈴薯の白、トマトの赤、胡瓜の青を別々にして、どれか一つで料理したときなどは、色の上で非常に見劣りがして、飛びつきたい程の食慾を起さないことと思ひます、些細なことですが、かうした點に注意して料理を作りませう（京城府新興生活館）

潑刺たる氣持で！
上級生は工場實習

京城府國民學校長　猪熊吉太郎氏談

夏休みと私の學校 〈四〉

夏休み（と）いつても子供に休みといふものではありません、平常の學校生活より多く家庭や自然に親しむ自由な環境に在つて、個人々々が時勢に適應した生活訓練を受ける所に意義があり、教育上から申しますと、父母と先生との協力が必要とされるわけです、實に子供は可愛いもので、それはくはんたうに心から夏休みを喜びます、その潑刺さ、純眞さ、そこを狙へ

私達は大國民の氣風と氣品を持はうと苦心するのです。先づ身體の鍛錬と修練とですが、これはもう一般の常識になつてゐます、學校では勤勞奉仕に納涼運動をやります、勤勞奉仕の一部ひやることはご家庭でも進めます。このやうなことはご家庭でも進めますし、ラヂオ體操會も開きます。これにはお父さん方もご一しよにとんなにか力強く感ずるでせうか、皆にお母さんにお願ひしたいと存じますのは、子供をぐつすり眠かせることと、規則正しくやらせることが大切でございます、又、國民にはの際 などの問題もご困いませうが、藥と成績の問題もございますし、休みに強調したことがあつて而してもる次第であります

次に特別お願いは子供についてでは、今年も

保護所を開いて皮膚をこすつたり肝油を飲ませたり、色々致しますが、今年は物資の關係で給食の方は致してゐます、前期休みといふ休暇の休みでなければ出來ない事柄で、今年は京城府、郡廳府と連絡して小學校高學年も工場實習に行かせる計畫を致して居ります、工場実習につく子供に對して、休暇中に勤務させる計畫をしてゐます

工場実習は心身の練磨となりますし、その他國家の氣風、實情の制約など各自に學び込んでゐます、その他各自がづかしくなるが、子供達は、兵隊さんにまけないやうに私も汗を流して國の爲に立つと意氣込んでゐます、その他國家の制約など各自々々に夏休みの設定を立てゝをります「品性は徹底中に成る」といふことを家庭でも子供に味はせて潑剌とこの夏休みを生活させられんことを希ひます

【寫眞＝上級生の勤勞】

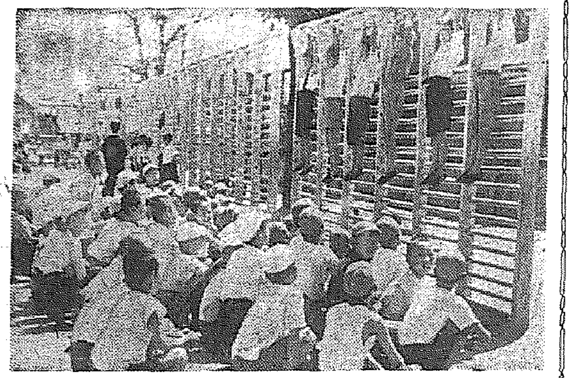

盛夏用品調べ
爽快なポロシャツ
ハットでは丸麥の縫り種

ストローハット

帽原價の高騰でストローは四割增し、が一番多く、近年丸麥の縫り種も目立つて參りました、網代帽は一圓三十錢より四、五圓まで、更に仕上に贅品と風味を示すパナマ帽も勝ひました、マーシャルパナマは五圓から、本パナマで二十圓以上、型はスナップブリムが多く、また山の先を一ずつまんだ中折れ

出てゐります、爽快なピッケ帽も山や海に無くてならぬものゝ一つです、網帽子は一圓六十錢から

次に開襟シャツ

輕快な著心地の爽快な網縮のワイシャツ、変織りで襟の趣向も自在な開襟シャツ（ノータイシャツ）は二、三圓から、又人絹をコットン風に仕立てたポロシャツ一圓六十錢より四五圓まで、風變りな形狀的紋形に富んだ輸入用網

靴下 最後に夏の靴下は大體人絹及び本網との交織物が主となつてゐます、綿靴下でも不足はなく品物は豐富です、色はねづみ、紺、明茶系を主調として柄は立編、無地物が多く特に夏向としてのガーダ要らずのヒルフィックス靴下は最適です、絹靴下は一圓五十錢位からいろ／\あります、一體に今年の用品は割合に高いと行つてゐるやうですから心配はありません、たゞし絹製物の姿はあまり見當りません（京城三越調）

〈家庭メモ〉

指環のぬけないとき

夏はちよつとした指環がぬけないことがよくあります、そんな時は、石鹸水をつくり、その中で手を洗ひながら、指環を廻すと容易にぬけます、また、ガラス瓶にガラスの栓がきつかりはまつてぬけないときは、口の外からお湯であたゝめると、外部が膨脹してたいていぬけます

牡丹崩れず（140）
竹田敏彦（作）
岩田專太郎（畫）

血の秘密（十二）

「……」

石黒は、びつくりしたやうに靜子の顔には、今までの、苦悶の影は薄く消らいで、何か思ひ詰めたやうな、決意の色が濃く漲つてゐた。そして、初めてにつこり笑つてみせたと思ふと、

「私、決心しましたわ……もし、あの手紙のやうなことが眞個で、私の父が支那人だつたら、私、日本を去つて、支那へ渡らうと思ひますの」

「支那へ？……」

「そして、さつきもあなたが仰有つた、今の時代の流れに先だつて支那と日本と兩國民の融和に小さな自分を捧げたいと思ひますの……支那の人を父に持ち、日本の母に生れた私こそ、今の時代に求められてゐる、この大きな使命を負はされてゐるやうだ、强ければ

ならないこの際の決心が堅いが限りない惱みを感じた。石黒はこのいぢらしい彼女の決心に同感せずにゐられなかつた。

しかし、そんな悲しい決心ですが、しかし、それは容易ならぬ苦難の伴ふ靜子の今後の仕事ですよ」

「わかつてゐますわ……でも、どうせ、このまゝでは、生きてゐて甲斐のある私ぢやありませんもの

いつでも死んで見せますわ」

靜子は、にこり笑しく微笑んだ何といふ淋しい、しかし何といふ雄々しい言葉だらう。石黒は、默つて、靜子を見つめた。

下から嘆くと、おかみさんが、「さつき、こんな書留の手紙がまゐつてゐますよ」

と、一通の封書を、石黒に手渡した。

「誰からだな」見覺が無いな

宛名をいひながら受取つて、裏を返し、二階の自室へ通した。

てならなくなりました。そして今はんたうに日本の國家と、支那の國民とが一つの信念に融けて、平和と信愛に充ちた亞細亞の基礎が固まつた日が、私のこの心を他の者にも得ぬ嬉しみの晴れる日ちやないかと思ひますの……」

慰め知いた靜子の眼は朗かな希望の色にさへうるんで、バラ色に匂つて美しい頬は曾て見ない凛たる、そして温和な意志に溢れてゐた。石黒は、この雄々しい表情と、悲壯な言葉に、思はず眼を潤ませた。そして、

「よく、そこまで考へてくれました。僕は初めて、あなたに敬服しました……」

「感激です……しかし」

誠意ほとしてください」

「靜子の眼をうるませた。

石黒は口を噤んだ。靜子の志に心をうたれて、その實、何人も勞苦で

やがて靜子の手紙は、その通り、

「さあ、どうぞ」

靜子を通して座布團を二人がすゝめ、

「失禮しますわ」

自分も座布團の上へ座を占めて、

と、件の手紙を開いてみた。

封筒には、京畿道某警察署の留置場より書記の投函、舊井家の紀念日付の封筒を開けて、宛てゝ被れ出るもの思されて、自分は一昨の衡面は勿論、現社の名刺まで投げ出し、本日限り退職せしめる旨の辭令通知書であつた。

しかし、石黒は驚かなかつた。武長城から聞いたことのある同僚で、あることを石黒は、かねてから知つてゐた。

「馬鹿にしてゐやがる」

石黒は一人で吹き出した。

興亞の礎・我家の護り
富國徵兵
徵兵保險・出世保險
本社　東京・日比谷　社長　吉田賢一

本紙獨占全日本棋院新聞囲碁大手合
特選五人抜戰
第八回
向井四段二局勝・三局目

先（白番）五段　福田正義
四段　向井一男

時間各十時間 二分以內切落
消費時間（白）（黒）

左邊に急攻法なし
黒を上下に分離し得ても
評解　八段　小野田千代太郎

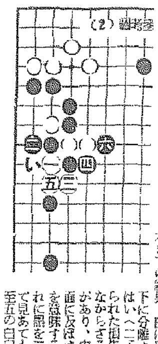

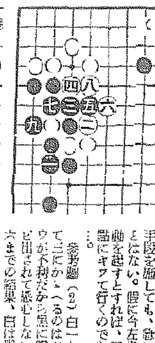

（參考圖）白四八に對して黒は四と、五六と出ると、黒十九、五六に打つて黒よりの攻め合がない。

×

斷いて白は今直ぐ左邊に手段を施しても、更に甘いとはない。假に今左邊に行動を起すとすれば、五六の點に打ツて行くのであるが……參考圖（1）のシメツケを喰へば、この場合白は相手に不利だから黒に四と遮断して分離すると四は得られる。結局以下の計算によつて、黒は黒を上下に分離するとはいへ二子を取られた結果である。

斷いのであるから本圖黒七、四三の二子を旨く攻めることは困難である。この當中初心者はシチヤウの有利と否とに拘らず黒四で「い」にアテテワタリたがるが、白に四と打拔かれる事が、中央勢力の失墜であることを思ひ、無暗に打つべき手でないことを注意して置く。

斷くの如く白は左邊に要點を繋つて作戰して行つた譯である。

◇黒四九に引續いて左邊に旨い手がないとはいへ、白として四四以下四九までの交換は決して徒邪ではない。

◇黒五一とトンだのは、五三、五五と打つて三九の一子が中央への進出を困難ならしめる理由である。

（講評）黒五五では「ぬノ四」にコスミツケて白の應手を打診したい。これに對して白「リノ三」の方にヒケば、黒は「るノ三」にオサヘれば何時でも眼形があるから、この交換に滿足し其處で五五と打つ。又白「るノ三」の方にノビ出せば、黒「りノ四」白「りノ三」黒「ちノ四」と打つて、五五のトビは不必要になる餘裕がある。

本紙獨占全日本名將大棋戰
東西對抗大棋戰
荒巻氏二局勝・三局目

第四回　△五段　長谷川清二郎
▲五段　荒巻三之

（圖は前局五十二金迄）

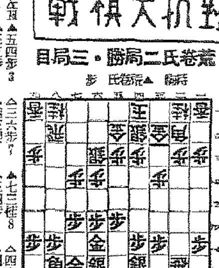

三筋に烽火揚る
荒巻五段斷乎反擊す
觀戰記　八段　齋藤銀次郎

長谷川五段は十一分を費して七銀左と出動した。これは苦心の一手である。局面六七金と上つた同君の銀と上る矢倉囲を企圖してゐたのであらう？然しこの局面で七七銀と上る矢倉囲の方針には危險の度中を懸念したか、この場合七七へあることは誰も氣付ける如くであ

銀出を牽制しなければならぬこの局面としてはその場合五五歩と突かれる事を防ぐ五四歩は當然の應接である。局面は△三六歩▲七三桂と着々と進行すると、この時、長谷川君は斷然四六銀と繰り出して攻勢を取つた。こゝでは四六歩或ひは七九玉などと自重する觀察

つて、四ち七十金左れば七三銀、七九角、五四銀、六八角、六三銀、七九玉、八五桂の如く飛角銀桂を發揮に活用されて攻め倒される恐れがあるのである。

この五十七銀左に對し荒巻五段は五四歩と應ずる。いづれ先手四六

木村名人講評

先手四六銀は、このまゝ持久戰となつては陣容的に不利と見て三筋に據る積極戰だが、假令この際の處置だが、四六銀は三五歩と突くのが手順である。敵が三五同歩なら四六銀は三六歩四歩。七九角の好手段があ三三銀なら、共同四六銀と四五歩に四五歩とする反擊も角道を通して六五歩の攻めに期待する以上、かく指して手順の入手を圖るのは必須の要件である。

あるが、長谷川五段は攻勢に出たのは新鋭の意氣を發揮したものと云へる。この順は荒巻君も豫期してゐた處と見えて、一分四四歩と突いて對抗した。長谷川君は直ぐ四三銀と出るか

紅局面は急速の如く進んで三三歩▲四三銀△三四歩▲同銀△三五歩打となつた。長谷川五段白く「三五歩打で三八飛もあるが、四五歩三四飛、四六歩、同歩、六五歩にて飛車が敵の攻撃目標となつて不可ないと思つた」と、荒巻五段は初めての攻勢で、自分の銀取りを放置し四五歩と斷乎逆襲に轉じた。こゝで四三銀引では二六飛と浮かれ次に三七桂跳ねの形に指されては守勢の悪勢となつて面白くないとの意はかかつた。先歩の手を打つて四五歩と決戰に出たのは流石である

（以上の指了り觀戰）

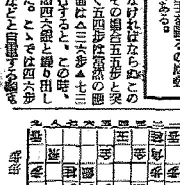

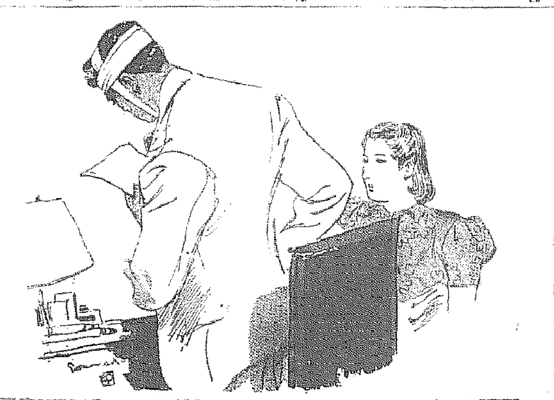

十八日（木）
第一放送
朝の部

午前六・〇〇（東）ラヂオ體操
六・二〇（東）ニュース
六・三〇（東）國民朝禮講演（一）「[illegible]」　關口存男
七・〇〇（東）時報（城）京城通信、天氣豫報
七・〇一（東）朝の修養　高僧の話　鳥井[illegible]
七・二〇（東）朝の音樂（レコード）
九・二〇（城）氣象通報
九・四五（東）幼兒の時間　「バナナのタイカイ」愛光幼稚園兒　指導者
一〇・〇〇（城）衛生メモ、日用品値段
一〇・二〇（東）家庭の時間　愛すべき夏の百日咳　醫學博士 平松[illegible]
一一・二〇（城）講座（朝鮮語）夏休みの利用（一）時局と勤勞奉仕　村[illegible]

晝の部

正午（東）時報、今日のお知らせ
午後〇・〇五（東）マンドリン合奏とギター獨奏（獨奏）宮田信義　（獨奏）寺島康次郎（ギター）
〇・二〇（東）中央講座　[illegible]
一・〇〇（東）ニュース、株式、商品、市況
二・四〇（東）ラヂオ鑑賞
三・〇〇（東）婦人の時間　婦人の育兒法の良所と短所　安藤　雅恵
三・二〇（東）中央講座（國民讀本）[illegible]
四・〇〇（東）ニュース、氣象通報（釜山・浦項）　經濟紹介

夜の部

六・〇〇（大）かどやく日本歌謡　藤田[illegible]と平　家々BK ドモ　大阪放送合唱團　（作曲・指揮）[illegible]
六・二〇（東）コドモの新聞
六・二五（城）講演　青年訓練所擴充に就て　總督府學務局長　鹽原時三郎
六・四五（東）演藝ニュース
六・五五（東）カレントトピックス
七・〇〇ニュース・天氣豫報
七・二〇（大）國民歌謠（二）[illegible]
七・四〇（東）演藝放送
八・〇〇（東）[illegible]
八・二〇（城）[illegible]
九・〇〇（東）[illegible]
九・四〇（東）時報・ニュース・天氣通報
ラヂオメモ・明日の番組
一〇・一〇（城）地方へのニュース

明日のきゝもの
十九日（金）

午前九・四五（大）幼兒の時間　童話「レイスイマサン」　愛光幼稚園兒
午後〇・〇五（名）平家琵琶「那須與市」　佐藤正和
六・〇〇（東）音樂鑑賞（七）樂聲の聽き方　弘田龍太郎、日本放送合唱團
八・〇〇（東）ピアノ獨奏
八・四〇（東）浪花節「軍國の母」

青年訓練所の擴充に就て
（六・二五）學務局長　鹽原時三郎

我國は正に東亞の盟主として躍々たる國運の途上にあるとは申せ、歐洲大戰の勃發と共に世界大變局の激流は益々として私共の足もとに迫つて來てゐるのでありまして、國民總訓練によつて國民の總力を確立するといふことがその第一でなければなりません

[illegible]我國の中核たり推進力たるべきものは青年であることは今更いふを俟たない所であります、總督府に於きましては如上の見地に基き青年教育の重要性に鑑みまして今回の青年訓練所の制度的大擴充計畫を國立致しまして本年度に七八五個所、來年度に八二七個所計一、六一二個所を全鮮に新たに設置し、この外私立も今年中に約二〇〇個所設立される筈でありまして既設の公私立のもの一五〇個所と合すれば實に約二千個所の公私立青年訓練所がその陣容を現すこととなり半島の青年教養に一新紀元を劃する譯であります、どうか此の青年訓練所の持つ使命と今次の擴充の趣旨とを充分御了解せられまして官民各位の絶大なる御支援御協力を切望する次第であります